京城日報 夕刊 七月四日(金)

金剛燒酒

不況打開

無理押はいかぬ 政策の緩和を考慮

◇…實業家連と懇談の結果 政府も幾分手加減するか

【東京電話】政府は財界不況對策のため二日京西實業家を招致してその意見を聽取した結果、金解禁はすでに斷行された以上實業家としてもこれが善後策に努力することに意見の一致を見るに至つたが、政府の善後策としては現下經濟界の實相を究めずして徒らに緊縮節約に猛進するは策の得たものでない、實情に適應せず無理押すれば却つて重大影響の生ずることを最近政府も察知し財界不況對策研究中、偶々仙石滿鐵總裁等の進言などもあつたので政策緩和を考慮することに決意し、その一方法として半官半民電話會社、證券會社設立、地方債發行に手加減を加へる等積極的方針に轉換せんとしてゐるので、來年度豫算編成上にも相當考慮する模樣で、濱口首相が議會前後具體的に實現をはかることとなつた

合理化よりも 積極方針が先き 實業家側の希望

【東京電話】濱口首相の東西實業家招待會において實業家より可成り突き込んだ質問があつた模樣で實業家側には政府がこの財界打開のため合理化の外對策のないのに失望したもの多く、合理化の調査研究は後廻しとし先づ二、三の産業を提へ健實に建直しをなすか、又は企業の不安を除去するため勞働組合法に對する政府の態度を明白にする事等、政府に積極的方針をとられん事を切に要望したといはれて居る

園公に諒解を求む 濱口首相けさ東京を出發 ―興津に赴く

【興津電報】濱口首相は四日午前十時東京發興津に赴き、同夜水口屋旅館に一泊五日午前十時坐漁莊に西園寺公を訪問し、公に對しロンドン會議の經過並に御諮詢奏請手續きにつき報告諒解を求め、更に宇垣陸相の病狀、無任所大臣設置の件、財界不況狀況に關する政府の對策等を報告諒解を求め、午後二時四十分興津發鎌倉別邸に一泊して七日正午歸京の筈

先づ地方債の 緩和から手を着く 公債政策に就ては語を濁す 濱口首相車中談

【興津電話】濱口首相は興津に向ふ車中左の如く語る

老公には若槻全權からロンドンにおける會議の模樣を詳しく説明した由であるから、私は主として條約關係の國内事情を報告することになつてゐる。財部、幣原兩相に公を訪問の要はないが、幣原外相は條約の内容、外交手續その他につき報告に行くことゝ思ふ。條約の御批准奏請も近づき政府は準備中であるが外務省では未だ説明書が出來てゐない由である。何れ歸京の上外務省の準備内容を聽き、その完成次第手續を執る積りである。政府は夏休みにかゝつても樞府の審議を進めたいと思つてゐる。審議期間を附して御諮詢を奏請するか否かはその時にならねば判らぬ

◇小泉遞相の五大政策は遞信省で研究して見ようといふので、未だ決まつた譯ではない。政府の既定方針は些も異なることなく私は「貴君はよく聽いた事と考慮して見よう」と答へて置いたに過ぎない。然し政府在來の緊縮主義乃至非募債主義は斷じて變改しない。政府はあくまで既定方針に從つて大道を邁進し、若し中途障碍物に遭へばこれを排除しまたは緩和して進む。例へば失業問題の如きこれである障害に遭ひ既定方針を捨てることごとき無氣力は政府の斷じて採らぬところである

◇失業問題、□業救濟については各地方に適當の事業を起工せしめてゐる。たゞ命令するのではないがかゝる事業のため起債の申請あればその關係に應じてこれを許可する方針である失業救濟のため一般會計にても公債政策を緩和すべきか否か未だ考へてゐない地方債が簡單に決定し得るに比し、これは政府としては未だ帝國議會の協贊を經てゐないから公債政策緩和の可否は暫く別問題として今直ちにこれを行ふべき機會は政府にない

地方起債 前年に比し激減す

【東京電報】大藏省發表=四月中における地方起債許可額は三百二十九萬六千圓にして、前年同期に比し二千八百五十九萬圓の大激減を示してゐる

政友會特別調査 項目と委員

【東京電報】三日政友會の失業對策および社會政策特別委員會は左記委員で新規の項目を調査するに決した

(失業對策)津崎尚武、牧野良三、倉元要一、豐田收、鈴木髙城、(勞働立法)河上哲太、植原悦二郎、高橋熊次郎、守屋榮夫

駐露大使 後任は廣田氏 對露方針刷新と新進の拔擢

【東京電報】駐露大使田中都吉氏の更迭は久しく懸案とされてゐたが目下歸朝中の廣田和蘭公使を駐露大使に決定した。これが詮衡についでは對露外交の重要性に鑑み新進拔擢方針の下に日露國交條約締結當時歐米局長としてかつ露西亞通として令名ある廣田氏を拔いたもので正式決定は相當手間取るだらうが今秋赴任と見られてゐる

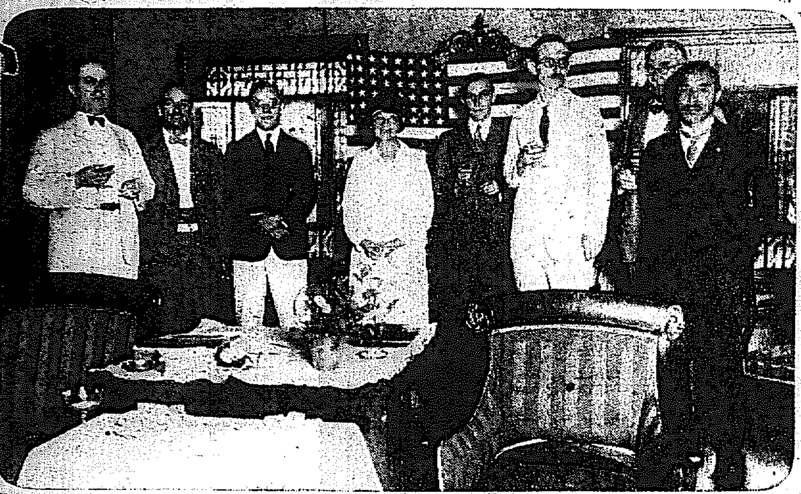

米國の獨立記念日――領事館の祝賀

第百五十五回獨立記念日を迎へた四日府内貞洞の米國總領事館ではスアテ總領事代理が午前十一時から十一時迄官民多數の祝賀を受けた――(寫眞は同總領事館にて)

東郷元帥の反對で 御諮詢手續おくる その諒解後元帥會議を開き 遲くも十五日迄には手續を了る

【東京電報】ロンドン條約御批准御諮詢奏請の運びにつき政府は表面外務省で條約説明書が完成せぬためと稱してゐるが事實は、いはゆる新國防計畫案に對し東郷元帥の強硬なる反對により元帥會議の召集が出來ぬためであるが、參議官間に對してはすでに完全なる諒解成立せるものゝ如く、又東郷元帥に對しても谷口軍令部長、財部海相、岡田大將等が極力諒解に努めて居るので政府は遲くも十日前に元帥會議を召集し十一日乃至十五日の間頃には御諮詢手續きを完了し得ると確信し、一切を財部海相に一任して居る

加藤參議官の諒解を求む

【東京電報】谷口軍令部長は四日午前十一時加藤軍令部長を自邸に訪ひ、新國防計畫案の内容を説明し、軍事參議官としてこれに諒解同意せられたき旨を述べ、正午辭去した

海軍大演習 計畫書捧呈 軍令部長參内

【東京電報】谷口軍令部長は四日午前十時十分宮中に參内 天皇陛下に拜謁仰付られた今秋十月太平洋に擧行される聯合艦隊の海軍特別大演習の計畫書を捧呈、詳細上奏、御允裁を仰ぎ同十時半退下した

新議院建築 大部分完成 來年の開院式は擧行出來る

【東京電報】河田大藏次官は三日次官會議で議院建築狀況を報告したが、すでに議院建築工事は大部分完成の域に達しすでに内部構造に入つた。完成期は昭和九年となる見込みであるが、來年の開院式は新議院で擧行出來る筈であると

總督仁川で靜養 六日朝歸城

病氣引籠り中であつた齋藤總督は吞子夫人同伴三日午後五時三十分京城驛發の列車で仁川別莊に赴いたが、六日まで滯在靜養を續け、同日朝歸城後總督府主催の招魂祭に參列の豫定である、

司法官會議 ―第五日

司法官會議第五日目は前日に引續き京城覆審法院會議室において横田高等法院長代理統裁の下に各地法務局監督官の協議が行はれたまた各法務局長は總督府局長室において各法院長と順次會見をなした

本府辭令 (七月三日附)

(全南)本府道理事官 田村鐘三郎
(咸南)同 後開 健
敍任本府事務局副事務官(七等) 品川 文武
任朝鮮道立醫院醫官(五等) 兼務同道咸州醫院長を命す 武谷 凱三
任朝鮮道立醫院醫官(六等) 平安南道在勤を命ず
咸鏡北道咸南公立普通學校訓導小學校長 松野 紋治
奏任官を以て待遇せらる

朝鮮訴願令 自治制擴充と同樣 重大意義あるもの

總督府が目下朝鮮訴願令の制定準備中であることは既報の通りであるが、訴願令の制定は朝鮮地方自治制度改正同樣、朝鮮としては民衆暢達の上に極めて重大なる意義を持つもので、かつ自治制度の改正實施に伴ひ當然訴願令も施行せらるべき性質のものであるといふ見解のもとに、總督府では自治制度改正と同時にその訴願令を制定すべく鋭意立案中であるが、この訴願令の要領は、要するに行政處分に對する異議の申立で朝鮮としては初めての新令、但し現行の林野調査委員會、臨時土地調査委員會が訴願令適用の一種の機關として存在してゐるだけである。しかして新令は原則として書面審理を取扱ふことになる模樣であるが、新令實施の曉は當然審理の採決機關の必要が、おこるから、訴願委員會といふやうなものがこの機關として設置されるであらうが、現行の上級二委員會はその性質上新令とは別個のもので、そのまゝ存置されるものと見られてゐる。なほ新訴願令の施行に伴つて當局に於ける現行の府令、制令中に訴願令適用の一節を挿入する必要も迫るので總督府としても相當の大事業で目下關係當局にてこれら一切の準備中である

砂防工事講習 七日より第四回開催

朝鮮における砂防工事は年々擴張の機運に向ひつゝあり砂防工事從事職員の技術の向上を圖るため斯界の必要を認め技手は並に農林省主催の講習會に派遣することゝし雇員以下について本府主催の下に昭和二年度第一回砂防講習會を開催見るべきものがあつたので本年も左記により第四回を開催することとなつた

一、日時 七月七日より向ふ十四日間、毎日午前八時より午後四時迄
二、場所 恩賜記念科學館
三、講師 砂防工學、東京帝大教授、工學博士諸戸北郎▲荒廢地の成因、農林省山林局林務技師林技師田中八百八▲荒廢地造林及數學本府技師石田常英▲調査本府技手南見正應▲現地講習及び林業試驗場技手福田昌吉

共産黨大會 幹部の方針承認

【モスコー三日發電】第十六回全露共産黨大會は二日の陳議において共産黨書記長スターリン氏の報告に基づき幹部の施政方針を完全に承認し

一、スターリン氏提唱の五ケ年計畫の無條件實行を要求すること
二、農業の集團化運動を續行すること

等を決議し、ソヴエト・ユニオン資本主義國家との一層圓滑なる經濟關係を結ぶことおよび國防安全のため赤衛陸海軍の戰鬪力增加の必要を強調し、更に資本主義への逆轉になるやうな政策は容赦なく排撃することを主張し、最後にソヴエト・ロシアの保障は世界のプロレタリア革命のため難攻不落の城寨を形成するものであるといふに一致した

芬蘭後繼內閣 スウインフスウッド氏へ依頼

【芬蘭、ヘルシングフオルス三日發電】大統領はスウインフスウッド氏に組閣を依頼した。

和平機運動く 張學良、孫傳芳兩氏 北大河で會見協議

【奉天三日發電】隴海線方面における中央軍の總攻擊効を奏せず、西北軍また相當の打擊を蒙り依然相對峙の膠着狀態にあるものの如く、奉天を中心に和平機運次第に擡頭し來つたが、張學良氏は孫傳芳氏の招請により二日葫蘆島より北大河に赴き、三日同地に到着せる孫傳芳氏と時局收拾對策につき種々協議をなす所あつたが、張良氏の同地滯在は二週間の豫定であるが、この間における張孫兩氏協議の結果和平機運に如何なる影響を與へるか重視されてゐる

徐州に據り 南軍持久戰か ◇―歸德の陷落迫る

【北平三日發電】隴海線歸德方面の南軍は、西北軍のため非常に不利な打擊を受け右翼方面の戰局一段落を想ぜられる一方、山西軍は歸德に迫び南軍を歸德に包圍中で蔣介石氏は總司令部を徐州に移轉しつゝあり歸德陷落はこゝ數日を出ざる可く、南軍は徐州の要害によりて持久戰に出づるものと見られてゐる

高橋章之助氏

朝鮮法曹界の元老、元代議士、辯護士高橋章之助氏は豫て喘息病にて府内西小門町の自宅にて療養中のところ三日午前六時遂に逝去した。享年六十七。葬儀は九日午後三時より京城三丁目西本願寺において執行する筈

氏は元治元年岐阜縣北方郡に生れ、明治法律學校卒業後卅六年五月辯護士名簿に登録東京市會議員、東京市區改正委員に當選、卅八年渡鮮、四十二年辯護士開業、今日まで京城居留民團議員を始め公職につき府勢振興に盡力する所が多かつた

―會―

總督設宴 齋藤總督は今回警察部長打合會のため上城する各警察部長を七日午後七時半より官邸に招待晩餐會を催すが、兒玉政務總監の外森岡警務局長、同各課長、事務官並に中村軍參謀長、外遊軍憲兵隊司令官が陪席すると

持田中野兩劍士送迎會 歸東することになつた持田劍道教士同後任として來任の中野劍道教士送迎會を九日午後六時から龍山陸軍偕行社にて開催することになつた、多數參會希望、會費參圓、七日正午迄に警察官講習所内小泉周太郎氏へ申込のこと

土曜講話 五日午後八時半から南山本願寺で左の講話がある▲革命と期待 久保泉氏▲現代の求道者 石田慶量氏

早稻田同攻會 京城支部では來る五日午後八時、府内黄金町二丁目鈴木齒科醫院内に例會を開き通俗講話等を爲す筈であるが、一般會員の來會を歡迎すると(會費不要)

―人―

◇澤田豐丈氏(東拓理事) 昭和水利視察に出張中の處四日朝歸城
◇及川邦治氏(京城道立病院長) 四日朝入城不知火
◇山本坂太郎氏(江原道警察部長) 三日正午入城朝鮮ホテル▲山崎勝治氏(金剛山電氣鐵道取締役) 三日夕入城同上▲大木良作氏(全州肥料會社々長) 四日朝入城同上▲田中康一氏(西松組興南出張所々長) 同上
◇根本政毅氏(鶴總江運輸株式會社支配人) 三日朝入城山本旅館
◇高井春五郎氏(朝郵釜山支店長) 新任挨拶のため四日本社來訪

航空往來 (四日朝)

雨のため上下便とも缺航

暴風警報

四日午前一時卅分仁川觀測所發 風強かるべし
平南、黄海、京畿、忠南沿岸を發兼す低氣壓中心は山東省にあつて七四五粍を示し北に進行しつゝある、稍東北に進行せんとしてゐる

四日午前八時卅分仁川觀測所發 南の風強かるべし
全北沿岸を發兼す、低氣壓中心は北海道にあつて七四五粍を示し北東に進行しつゝある

あすの天氣(5)

豫報 曇一時晴

四日正午 二三・六(最高) 三日最低 一九・一

昨朝上海の南方にあつた颱風は北進して今朝は北海道に至りそれより北東に進まんとしてゐる半島西岸は風雨強しその他は多雨である低氣壓は滿洲北部に去り本邦南方海上の高氣壓の尖端は朝鮮に擴つて來るから明日は雨はやみ一時晴れる

刺青傀儡話 【40】

潮山長三作 挿畫 河原塚鑑太郎

恐ろしき江戸(一)

已之介はがつかりした。

吉原ぢゆうの女郎屋、と云つても數の多いことで、その一軒一軒を已之介はどうして尋ねて廻つたのかわからないが、川岸す若旦那新七の姿は、その何處の家にも見當らなかつた。

初めから全く目星のつかない搜し物であつた上に、偶然にも出逢つた佐川玄南が、あれ程熱心にすゝめてくれた夕飯をも辭退して、ひたすら主家のためばかりに駈け廻つて大枠を折つたが、蛇蝎取らずとはこの事。何といふ情ない大作だらうか――然り、然り。馬鹿々々しい大作だつた。

已之介はすつかり草臥れてしまつた。足は棒のやうになつたし、腹中には汗が出放題で、心持ち惡くねちくヽするし、やたらに腹は立つし、雨は休みなしに降つてゐるし、――その邊あたりの女郎屋からは、不景氣知らずのどんちやん騒ぎが、これ見よがしに沸き立つてゐて、さうした物音が、へとへとに疲れた腕胸へ、きゆうと滲み込んで來る。折角色里にやつて來ながら、女の髪の香一ッ嗅がない野暮用の身の悲さ、

『あゝたまらない。おれだつて若い男だ』

と呟きながら、大まがき小まがきの色めきわたつた灯の街を、恨々しさうな目で睨み廻した。

夜が更けた。もうそんな事もしてゐられないから、廓を出た。

山谷堀から父母牙船をおごつて雨を避けた苫の中に、ぐつたりと體を横へた。單衣の襟先も坐布團も、冷々と雨氣をふくんでゐて、つゞ心細いくらゐである。船は隅田川を矢のやうに走つた。

『おや、何だ、ありやあ。――お父か』

舳の上で船頭が、すつとんきやうな聲を出した。ぢき、已之介を呼んだ。

『旦那、旦那、一寸あれを御覧なせえやし。大川橋の上を。早く早く』

何かは知らぬが一大事らしい聲音なので、已之介は苫から頭を上げた。見上げると、そこの雨夜の空に一きは黒々と橋。その橋の上を提灯の灯が三ッ四ッ、亂れて走つてゐる樣子。

『あれは大川橋か。何かあるのか

『その提灯がわかりますかね。あれは御用提灯ですよ。又今夜も泥棒がつかまるのかなあ』

『全く此の頃は物騒になりましたからね。あゝこんな物騒な雨降りの晩に、何の因果で船漕ぐのかなッ、いやんなりやすねえ』

船頭が心細い事を云つて默つてしまつたので、已之介も默つて苫へ頭をひつこめた。

それから大分行つて三ッ又に差しかゝつたと思ふと、だしぬけな事に、

『きやあッ！それな！』

と女の絶叫。しかも、已之介の耳とは間とは距つてゐない水上である。それが恐ろしく暗闇に起つた。と同時に、その邊の邊から川へ重い物を投げるやうな物音が、どオん！と響いた。つゞいてばしやくくツと激しく水を刎ね上げる音！ぎよッとして已之介、思はず苫から頭を出した。まつ暗な川の上は、雨の音ばかりがびしやくくと凄い。

『おい船頭さん、あれは何だ。びつくりさせるぢやあないか』

船頭は小聲で、氣味惡いことを云つた。

『旦那々々、あの女の聲を聞きましたかね。あれは惡い病氣に罹つた夜鷹ですがね――あゝ、恐ろしい事をしやあがる』

『よ夜鷹が入水でもしたのかね』

『いえ、投げ込まれたんですよ。かさッかきで、もう錢の儲らねえ夜鷹は、抱主に川の中へ放り込まれて殺されるんですよ。あゝ――南無阿彌陀佛』

已之介はすつかり膽を冷し、全身の汗を冷して、齒をがたくと顫はせたが、正にそれはその頃の江戸の世相、まだ恐るべき事が江戸の町に次ぎくと起つて來た。

オデオンレコード邦樂第一回發賣 (七月新譜)

正に百パーセント 新興オデオン邦樂の第一聲

耳のレビュー 二十五時 徳川夢聲 ヱセイオーケストラと擬音
午前一時より午前十時の巻(二枚)
午前十一時より午后七時の巻(二枚)
午后八時より午前一時の巻(二枚)

長唄 多摩川 二枚 唄 松島庄三郎 柏伊三郎 三味線 柏伊千之助 上調子 堅田喜三郎 笛 望月太左衛門 小鼓 柏扇十郎 大鼓 柏秀三郎

義太夫 義經千本櫻(すし屋の段) 竹本小仙
筑前琵琶 村上喜劍 寺尾旭豐
映畫解説 不滅の放浪者(ウーファー特作映畫) 里見義郎
映畫物語 木村長門守 鈴木光太郎
映畫小唄 港の唄(帝キネ映畫「友愛結婚」の唄) 中尾幸子
新小唄 牧場の心 濱村蝶子
新小唄 でみだ橋 濱村蝶子
新民謠 なぎさ小唄 豊町勝太郎
俚謠 佐渡おけさ節 豊町勝太郎
同 佐渡小唄
同 山中節
同 江差追分 鈴木綿藏
同 安來節(米山節入) 渡邊豐子
同 よされ節 浪岡サタ
端唄 津軽小原節
新内 都々逸 天中軒月子
新内 米山甚句
浪花節 新内流し 富士松加賀太夫
浪花節 野崎村 小谷井靜江
同 三十三間堂
浪花節 姐妃のお百(怪談お化伊勢屋) 木村重行
同 倉橋傳助 天中軒月子
同 大岡政談(いわし屋騒動) 春日亭清鶴
童謡 風鈴 金魚の晝寝 弘田龍太郎指揮 日本童謠合唱團
同 蛙の行列 チュンチュク雀 西島久子
同 靴が鳴る 鼠の兵隊 豐田啓子
吹奏樂 君が代行進曲 大山ケ... 陸軍戸山學校軍樂隊

洋樂第五回發賣
交響樂 驚きの交響曲ト長調 大交響樂團
管絃樂 「ホフマン物語」の舟唄 「アルルの女」のミニユエット
三重奏 シルヴィア 二羽の小鳥
ピッコロフリュート
タンゴ 春のタンゴ
ワルツ ホエストセレナーデ
其他數曲發賣
お買求めは全國オデオン特約店にて
七月三日は蓄音器祭
日本オデオン株式會社

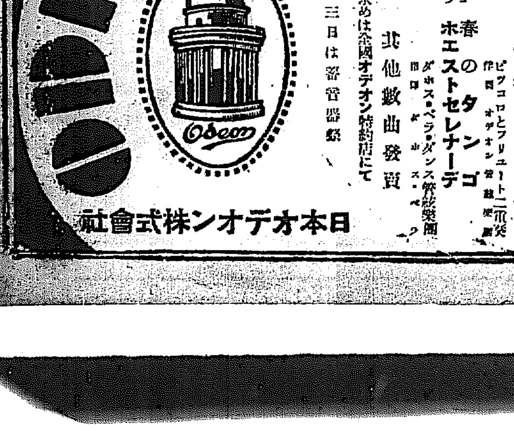

ナンセンス探險―（4）

蠻勇の女主人公
道づれのライオン君と 東京乘込みの大芝居
入り婿の若き猛者

暑くなると頭痛が悪くなるのは、ひとり人間ばかりでない。試みに昌慶苑の動物園を一巡してごらんなさい。虎公、熊公、ライオンなどのお歴々がいかにだらしなく醜態をしていらつしやるかを―ライオンは、あの大きな頭を、持てあましたやうに、板張りの上に投げ出し、どうかすると、四本の足を上にあげて、仰向けになつて晝寝でもしてゐるやうな格好だ。熊公はご存じの通りに、天井の樋に片足をまたげ、木の上で曲藝を演じたまゝで納涼午睡としやれ込み、虎公は木陰の遊歩場で、一段高い石段の上に、ノウノウと兩足を伸ばし、ペチャンコになつて午睡をとつてゐる

◇

この虎公、實はこの頃の入婿である。讀者もご存じの通り先月中ごろ、京城から東京へ送られた虎公が、列車中で檻を破り、東京に着くまで散々手こずらした。既に京城驛着の際は、憲兵や、警官隊が拳銃の銃口を揃へて待ち受けたといふ前代未聞のナンセンス喜劇を演じたほどだつた。その暴れ者は實は大正十一年から昌慶苑に住み馴れた南支産のお婆さんで、最早や生産の能力なしとあつて、東京の有竹猛獸商の申込みによつて、若い雄虎と交換したのである。

尤も、若いのとお婆さんの交換では不公平だといふので、昌慶苑からは雌獅子一頭を添へてやつたさうだが、この方は途中神妙に行つたゝめ老虎に名を成さしめたものである

◇

さて、この入婿若の身許は、やはり南支の產。昌慶苑では、手許の朝鮮虎が欲しいのだが、どうしたことか、一度も手に入つたことがない。一頭や二頭は毎年國境地方で獲れるのだが、昌慶苑の手に入る前に殺されてしまふ。該地附近の憲兵派出所では、或る年大きいのを構內の罠にかけて、まんまと生捕つたことがあるが、罠の中で暴れ廻るので怖氣づき、とうく射殺してしまつた。この式で生捕りの虎は、大抵一晩やそこらで殺されてしまふさうだ

◇

虎の産地は南支から滿洲、朝鮮にかけてであるが、大きくて綺麗なのは北滿地方のださうだ。朝鮮虎は滿洲産に比べると柄も小さく毛も淺い。それでも昌慶苑では千圓や二千圓ならいつでも引取るさうであると

―東京へ行つた虎ですか道中隨分暴れて困らせたさうですが、こちらではおとなしい虎でしたがね。それに檻だつて何んも使つた大丈夫なやつに入れてあつたんですが、どうして破つたもんですかね。暑さと飢ゑで暴れ出したのでせうが、猛獸に至つては腹よりも水に我慢が出來ませんから、水が欲しくて暴れたんでせう

と、昌慶苑の下郡山さんは東京にやつた老虎の身の上を案じてゐた

―この項つゞく―（寫眞は新入婿の虎公）

各道の精鋭をすぐり 柔劍道大會開かる
けふ武德祭に引つゞいて 警察官講習所で

第十回全鮮武道大會は四日午前十時より光化門通り大日本武德會朝鮮本部、警察官講習所道場において盛大に擧行されたが、第二回大日本武德會朝鮮本部武德祭は午前八時四十分から警察官講習所講堂において朝鮮武德會總長兒玉總監以下森岡、武部兩會長、各道武德會長、範士九段、持田範士、山田教士、各道柔、劍、弓道教師百數十名に各參員代表選手參加參列して莊嚴なる武德祭は擧行され兒玉總長以下順次玉串を奉奠して武德祭も盛大に閉式、直ちに第十回柔劍道大會を開催されたが、昨年度優勝道京畿道代表、圓野京畿道警察部長より柔劍道兩部の優勝旗返還を森岡局長會長受けて優勝旗返還式を終り、佐々木警察官講習所長より代表各道選手に對し武道精神に基づく一場の挨拶訓辭を述べ、いよく對抗試合は各道柔劍道の精鋭猛者によつて開始

柔道戰は東組は佐藤範士九段、西組は近藤九段審判のもとに[illegible]相對[illegible]の對立によつて開始される、劍道部は大日本帝國劍道形、打太刀持田範士、仕太刀小泉岡太郎教士により行れ、居合は大森流[illegible]子新蔵、大森流[illegible]木傳四郎、長谷川英信流大野雄男、巻試切[illegible]木傳四郎の諸氏によつて演ぜられ終つて試合に入り勝負に移つた柔劍道戰況左の通り

柔道の部（○は勝ち×は負け）

（忠南）東相○×岩瀬（警講）
同 明分楽張（警講）
（忠南）李煥明分鈴木（京畿）
（西刑）崔秀○×近野（全南）
同 明分萩野（黃海）
（慶北）撮月○×李龍（西刑）
同 安聖○×山田（西刑）
（平南）[illegible]○×西田（京畿）
同 [illegible]（江原）
（慶北）金岩引分同
（咸南）李萬○×泉田（京畿）
（慶南）[illegible]同
（東北）渡邊引分同
（慶北）井上引分高橋（京刑）
（全南）八沙○×宮[illegible]（京畿）
（全南）山田同 佐藤（平北）
（平南）[illegible]同

劍道の部

二本勝負
木府 小森○○李 [illegible]
咸南 ○黑岩 田代（一本勝）
京畿 上田 長見（一本勝）
全北 [illegible]
黃海 [illegible]
全南 [illegible]
咸南 [illegible]
京畿 [illegible]
西刑 西脇 [illegible]
平南 ○荒木 [illegible]
慶北 ○嘉指 [illegible]
京畿 ○內村 [illegible]
慶南 ○橋井 [illegible]
江原 ○上島 [illegible]
平北 ○中川 [illegible]
全北 ○勝崎 [illegible]
慶南 大大 [illegible]
咸南 生島 [illegible]
黃海 ○久原 [illegible]

平南 ○南手 四郎
忠南 ○山德 一本勝
全南 ○橋野 德山 勳
全北 ○木築 一之
慶北 岩井 重夫
忠北 ○渡邊 順一
江原 則包 數一
成北 ○大橋 竹一
京畿 ○河野 親一（一本勝）
平南 [illegible]
黃海 [illegible]

慶北 ○松尾 周平
黃海 ○上道 [illegible]
全南 ○湯 [illegible]
平北 西川 [illegible]
京畿 ○三村 [illegible]
成北 ○清水 [illegible]
平南 ○高口 順一
慶南 ○大久保岩太郎

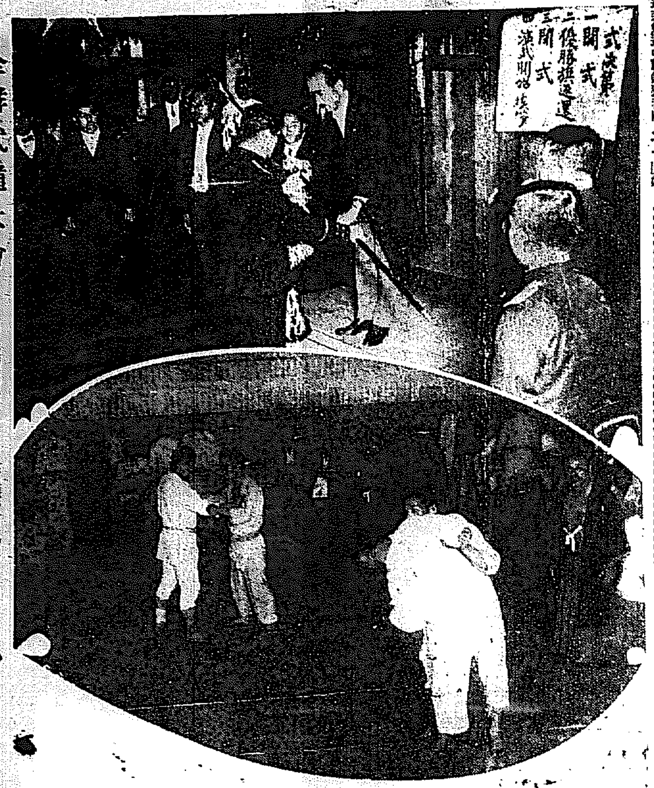

全鮮武道大會……上、優勝旗返還式 下、柔道戰於警官講習所で

西郷さんの寫眞が出る
京都のお婆さんの◇…荷物の中から

【富山電報】富山市今木町自動車業山口梅三郎氏は京都市出身であるが、その伯母たる京都市京極區野呂青方智萊嘆吉の妻キヌ（七三）をのぞく外全部死絶えたのでキヌを今木の自宅に引取つたところその所持品の中から西郷隆盛の寫眞二葉あらはれた。一葉は隆盛の陸盛、島津公等五人の寫眞で他の一葉は洋服姿の隆盛一人の寫眞である。なほ右の外中岡慎太郎、坂本龍馬、十六代將軍、榎本武揚等維新志士の寫眞も發見された

溺れかけた男爵を 救ひあげた若者
義兄弟の契りを結んだ 内鮮融和の美談

救はれた鄭男爵と救つた松田氏

漢江水泳場で結ばれた內鮮の契り。三十日の日曜午後三時半頃丁度日曜日を利用して朝鮮銀行調查課勤務松田要氏（二三）が一日の舟遊びに滿足して正に歸途に就からうと洋服やワイシャツを片手に舟から陸に上らうとした矢先ドブーンと河中に何ものかの落ちた異樣の物音。もしやと背後を見れば沖中の波を越にたらうと思はれるいやしからぬ朝鮮人老紳士が藻がいてゐる。そばには數名の侍官、朝鮮人青年達が數多ゐる、がしかし右往左往するばかり、この樣を一目見た松田氏は忽ち手にしてゐた洋服、ワイシャス等を投げ捨て飛び込み右の老紳士を救ひ上げた。相當水を呑んでゐたがそこが水泳に心得のある松田氏、人工呼吸に依つて蘇生させて事無きを得た。右の老人とは府內苑洞二二六番地男爵鄭斗和氏（六）で當日九歲になる長女鄭錦と八歲になる孫鄭敏の二人を連れて漢江へと舟遊びに行つた鄭男爵氏が船べりに立つてゐた際フイと足で船を踏んだため舟がさきへ出てそのひやう子に水の中へ落ちたものであるが二三尺の彼は相當の急流であるのでまごくしてゐると溺死する運命にあつたものでこの松田氏の決死的な救助に對しいたく感謝して の翌日使を走らせて長橋町二二番地の下宿を訪はしめ更に三日夜は男女兒妹、子弟八名を引具して氏のもとを訪づれ「これが若い者ない兒に角、七十の老の身止に死んでゐた處を助けて下さいまして私には命の恩人です、就ては私と義兄の契りを結んで戴きたい」との申出、松田氏もこのたつての申出に義兄弟なることを承諾しこゝに漢江水泳場での內鮮融和の契は固く結ばれた

死者十六名
流失家屋卅四戸 南鮮方面の被害

六月二十八日以來七月四日朝に至る南鮮各道の水害眼況左の如し

死者十六名（內忠南一、全南一〇、全北五）負傷者二名（全南）行方不明六名（內忠南四、全南二）流失家屋三十四戸（內忠北一、忠南[illegible]、全南[illegible]、全北五）浸水家屋千三百八十七戸（內忠北[illegible]、忠南[illegible]、全南[illegible]、全北[illegible]）水田流失二十六町步田浸水[illegible]

○○運動の巨魁ら 日本へ護送さる
湖西銀行詐欺事件から 天津の本部を突止む

【北平三日發電】昨日天津において日本官憲に引渡された○○○運動の巨魁一味は三日朝警察官と天津の總領事館にて日本に護送された。右は五月下旬忠南湖西銀行五萬八千圓詐取犯人逮捕の際、圖らずも不逞鮮人の金安東本部なることを發見し、公使館より屢々右犯人の引渡しを要求したが政治的犯人とみて支那側に聞かず手古摺つてゐたが閣議田氏の命令で引渡されたもので同氏の根相當度は幾知するに足るといはれてゐる、該犯人の取調べによつて○○運動の本據を明瞭になし得べく期待されてゐる

自殺を企つ

府內吉川洞一二四番地、崔禮鉉妻尹氏は四日午前五時頃自宅で猫いらずを飲んで生命危篤、原因は抵觸との不和から

山梨大將 疑獄公判
九月一、二、三、五の三日間

萬二千八百八十七町步道路欠損四四一間橋梁流失九ヶ所堤防欠損二二〇六間

【東京電報】前朝鮮總督山梨半造大將にかゝる釜山取引所新設疑獄事件公判は九月一日、二日、三日、五日の三日間に亘り開廷、裁判長は東京地方裁判所小中判事、檢事は藤谷檢事正會と決した、辯護士は百余名に上る見込

殉職警官 招魂祭
六日舊京城宮勤政殿で

朝鮮警察協會主催の第十回殉職警察官招魂祭は六日午前十時から舊京城宮勤政殿にて執行せられることになつてゐるが、本年の招魂祭に新に合祀せられる殉職警察官は十一名でこのうちには昨年八月朝鮮の鬼熊と呼ばれて全鮮を震憾せしめた平南の殺人鬼[illegible]逮捕に奔走し警察部のために斃された故池田警察部長を初め[illegible]の故[illegible]巡查部長等、その他なる死は世人の記憶新なるものがあり、その殉職の際に惡疫流行の際傳染病撲滅に身を以て[illegible]從事し遂に感染死した人達もあり、何れも朝鮮統治の第一線に立つて一身を職に捧げたへ達であるがこの招魂祭に祀られる人も今年で合計二百九名の多きに達してゐる。當日の祭典には殉職者遺族をはじめ齋藤總督、兒玉政務總監、森岡警務局長初め本府職員、各道警察部長、その他の官民數千名參列するはずであるが、式終了後午後一時までの間に一般の隨時參拜を希望してゐる

運命大鑑定

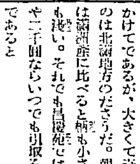

家相大觀 [illegible]

[illegible]

鑑定時間 朝八時より夜八時迄 [illegible]

メガネは中村 本町一丁目

傍聽禁止
第二次共產黨事件の公判

第三次共產黨中央幹部李俊源ほか二十七名にかゝる治安維持法違反第二回公判は四日午前九時二十分より京城地方法院金川裁判長、森浦檢事立會の下に開廷、第一回公判に引續いて傍聽禁止で秘密裡に審理された

鍾路の火事

四日午前一時五十分、府內鍾路二丁目文化洋服店より發火、隣り洋服店にも延燒し、一棟六戸、一棟一戸を全半燒して七時十五分鎮火、損害一萬五千圓、原因取調べ中

急行列車の衝突
死者十五名

【ボローニア（伊太利）二日發電】三日午前サッソ驛附近にてノロレンス行急行列車が停車中の貨物列車に衝突した事件あり死者十五名重傷者十一名を出した

貴金屬專門に盜む

府內[illegible]生れ、住所不定前科二犯、金益得（二五）は本年五月西大門刑務所出獄後府內を轉々して、六月十二日夜南大門通り丁目時計商[illegible]方に忍び込み金銀時計十一個、時價百三十圓位を竊取入質したり外南山町、吉野町方面の留守宅を覗ひ貴金屬を專門に竊盗を働いて居たが、四日午前三時頃南大門通りを徘徊中を西大門署に逮捕された

大相撲休場
雨のために

大日本大相撲京城場所第三日目の三日は惜しくも個人決勝戰まで取進んで雨のため入れ掛けとなり四日から續行する筈であつたが四日はまたも朝來降雨しげく延期の止むなきに至つたので、五日より續行六日の月曜日を千秋樂とすることに決定した

全英庭球大會
チルデン組敗る

【ウィンブルドン三日發電】全英庭球選手權大會本日の成績左の如し

混合複試合準々決勝
アリンツ（米）クロス嬢（米） 六―三、六―三 クロフホード（濠）ライアン嬢（米）
プレン、クラーツ（獨） 六―四、一―六、六―一 ピータース、ビットマン夫人（英）
男子複試合準々決勝
ブルニヨン、コーシェ（佛） 六―四、六―二、六―三 チルデン、チンメルン（米）
女子複試合準決勝
コーシェ組は準決勝でアメリカのドッグ、ロック組と對戰する
ムーディ夫人、ライアン嬢（米） 六―一、六―二 シガラ嬢、ヘンロタン夫人（佛）
女子複試合準々決勝
クロス嬢、パルフレイ嬢（米） 四―六、六―三、六―八 ウイティングストール夫人、ナトール嬢（英）
男子複試合準々決勝
グレゴリ、コリンス（英） 九―七、六―二、六―三 ボロトラ、ブースー（佛）
グレゴリ組は準決勝で米のアリソン組と相對する

第十七回決算公告（昭和五年五月卅一日現在） 貸借對照表

資産之部
未拂込資本金 [illegible]
土地及建物 [illegible]
什器 [illegible]
貸付金 [illegible]
受取手形 [illegible]
假拂金 [illegible]
當座預金 [illegible]
現金 [illegible]
計 [illegible]

負債之部
資本金 [illegible]
法定積立金 [illegible]
特別積立金 [illegible]
借入金 [illegible]
未拂金 [illegible]
假受金 [illegible]
前期繰越金 [illegible]
當期利益金 [illegible]
計 [illegible]

利益金處分
[illegible]

京城府[illegible] 有限會社 [illegible]株式會社

金牌受領

本椿香油 松風香油
大阪市西區靱中通一 三宅堂

かや 蚊帳
布團綿 中入綿 蒲團
京城本町四丁目 岩見乙松商店 電話本局一六〇一番
京城本町二丁目 岩見商店支店 電話本局六三三番

何でもキレイに磨ける
萬能磨石鹸 ドイツ
ガラス金物漆器 [illegible]

びつくりする程 蚊が落ちる
イマツ蚊取香の發明

イマツ蚊取香の發明で、有明な今津鐵國理學博士は今回、新たにイマツ蚊取香を發明し、販賣許可を得た。

本品は綠色の粉末で、燻べるとはイマツ獨特の燻煙劑がある、之は昨年試製した燻煙器の凡ての缺點を完全に除いて、本年新たに同博士が考案したイマツ燻煙器で、即座に渦卷線香にして、燻べると人畜に全然無害な芳香を發し、面白い程蚊が落ち、渦卷線香三本分の効があつて、非常に安くつくから蚊取りは本品の使用に限る。

定價は、百五入小罐拾五錢、一倍入大罐一圓四十錢、新案の燻煙器十錢で、到る處の商店にて販賣。若し品切れの時は、大阪市西區京町堀通二、今津化學研究所（振替大阪六八〇八九番）へ送金申込。

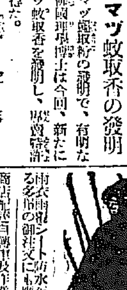

雨衣
市內は御申話次第配達します
南衣南雨衣シート防水布一切如何なる多量の御注文にも應ず
商店配達自轉車及作業用 [illegible]
紳士用レインコート [illegible]
京城光熙門外新堂里
（定價表進呈）朝鮮防水布製造所
電話本局三〇七二 振替京城九三七八番

りん病 ばいどく ち あざ そばかす
▲ほくろ▲にきび▲色黑▲脂肪腋▲うを目▲わきが▲なまず▲脫毛症▲禿頭病▲たむし▲白雲▲はたけ▲しみ▲入墨▲赤鼻 できもの 切り傷の跡 やけど 引きつり
島田皮膚科專門醫院
診療時間午前九時より午後七時迄
龍山元町一ノ二九 電話龍山四四一

タンスは津村
此際婚禮御支度の方に限り割引
京城本町四丁目（郵便局西側）
津村タンス店

土曜日曜
ゆかた地デー
特別大奉仕
麻布團カバー 一枚分 〇、三六
縮三巾天竺 一丈一尺 〇、七〇
キヤリコ 一丈一尺 〇、九三
二巾天竺 一丈一尺 〇、五〇
縮木綿 一反 〇、四〇
本町三 丸英呉服店

石抜唐箕界の超弩級！

朝鮮博覽會 受賞
新案特許出願第七八四四三號
原田式石抜調製機製作所
京城府花町七[illegible] 電話四六三番
改良と考案も茲に至つて始めて理想の境地に達す

秋蒔種子

京城種苗園
京城明治町二丁目（公設市場側）
電話本局三一六七番
カタログ無代進呈

鞄と文化夜具
旅行具は是非高木へ
鞄各種及文化夜具入製造
京城本町一丁目二六 高木鞄店
同 一丁目一八 高木支店

肺心臓胃腸下痢熱
雷丸號六神丸
京城大和町一ノ三 入江藥鋪 [illegible]

雨が降つても之さへあれば……大丈夫
登録商標 天狗印……强固無類
棕櫚蓑 及び 棕櫚マット 田植用縄
其他棕櫚製品一式卸問屋
紀伊棕櫚株式會社滿鮮營業所
大田驛前（電話二九番）
畑商會
カタログ進呈

日本ビクター
學藝レコード
七月五日第一回發賣

修養講座 小笠原長生
國語講座 久留島武彦
國史講座 中村孝也
英語講座 岡倉由三郎
理科講座 今井明恒
音樂講座 外山國彦
體育ダンス

日本ビクター蓄音器株式會社
VS―5

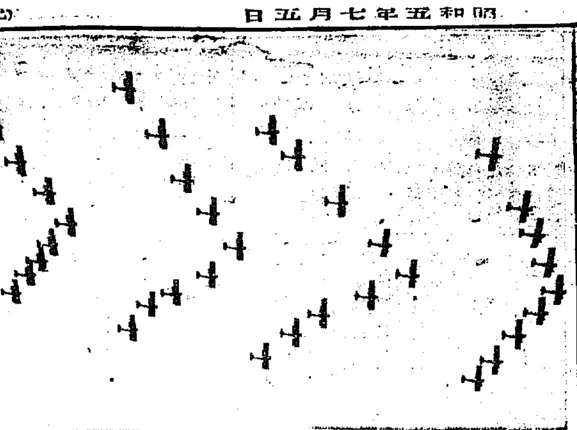

壯觀を極めた伊國航空デー

去月八日イタリーでは航空省主催の下に「航空デー」を催して國民の飛行智識の普及に努めたが當日ローマ市リットリオ飛行場では伊國皇帝エマニユエル陛下、ウムベルト皇太子同妃兩殿下、ムツソリーニ首相以下の政府高官の臨場を得て、未曾有の大華麗な編隊パーゼントを行つた。寫眞は左より、御臨場のエマニエル陛下、ムツソリーニ首相、ウムベルト皇太子、バルボ航空相、上は同日の壯觀機の見事な編隊飛行

婦人に望む

國産品愛用の忠實な女戰士たれ

日本女子大學教授　井上秀子女史談

從來 日本の婦人は一般にあらゆる國民運動に極めて冷淡のやうです、只一路家の内にあつて門戸を守るを以てそれですべて足れりと考へてゐる者がかなり多いやうです、勿論婦人の仕事は育兒教育、家政の整理、夫や舅姑への奉仕で以て最も重要なものとするのでありますが

その 出發はすべて女は女なるが故に負ひ社會の存在であるといふ事をはつきり自覺し、家においても男と共に働き、男と力を合せて家を興し國を起すべきであるといふ心掛けがなければなりません。即ち今までのやうに夫は夫、男は男。家にある妻女に關する限りではない

夫は 外で働き、妻はそれによつて食事の仕度をし、子供を育てさへすればそれで事が足るといふやうな考へを捨てゝ家にあつて働く事は女の天職であつて、これを完ふすることは即ち夫に對し又國家に對して

最も 正しい生き方であるといふ事に考へ直して すべてにあたらねばならないのですが、わけても今日の社會狀態から考へて能率增進運動とか國産愛用運動とかいふ國民的大運動に對しては婦人も起ちてこれに參加し、擧國一致して男女ともにその大目的の完成に向つて働かなければなりません

此の 重大な使命をもつ國民大運動の戰線は家の中にまでも引かれてゐるのであります。殊に國産振興、國産品愛用の戰線は家庭の中に重點が置かれてゐるのだと思ひます。私どもは勇敢なる國産品愛用の女軍であらねばなりません。

私共 は舶來品の驅逐を攻略する忠實なる女戰士であらねばならぬのです。私ども一人々々の誠意こそ實に偉大なる功績を現はし、遂には國家富強の永遠の輝きを沖天に輝かしめることが出來ると思はれるのであります。

食物の經濟も咀嚼の如何で

食品成分の吸收率は？

◇……食物をよく嚙んだ場合と粗末な嚙み方では自然消化吸收率が違ふとは當然でありますが、それはどんな結果を示すか試驗する爲めに健康體の青年二人に、第一日はよく嚙み、二日目は粗末な嚙み方をさせて見た結果次のやうな現象を示しました。獻立は三食共に半搗米、朝のお茶はキャベツの味噌汁、その晝は燒魚と煮豆等、夜は肉野菜といふ取合せにしたものを二日間同品同量を用ひて行つたものでありますが

◇……その一日分の成分を示しますと全窒素二四・八一六、脂肪一四三・一三三、灰分一五・六八六、纖維五・九〇%を一口に六十回宛嚙んだ場合と、五回乃至十二回嚙んだ場合の結果を調べると、先づ六十回嚙んだ場合には

	屎尿	差引
全窒素	[illegible]	[illegible]
脂肪	[illegible]	[illegible]
灰分	[illegible]	[illegible]
纖維	[illegible]	[illegible]

つまりこれだけの差引となりますが、この中史に脂肪や含水炭素は汗となつて排泄されます、次に少く嚙んだ際、即ち五回乃至十二回嚙んで試驗の結果

	屎尿	差引
全窒素	[illegible]	[illegible]
脂肪	[illegible]	[illegible]
灰分	[illegible]	[illegible]
纖維	[illegible]	[illegible]

大體吸收率は分ります。しかしといふ結果を示しました、すなはち或るものは一六パーセントも吸收されず

◇……平均しても當然消化吸收さるべきものが五パーセントから六パーセントも効をなさずに腸外に排出される事が分ります、これによつて、今まで三杯食べたものが二杯で濟み、それでもなほ榮養不足に陥るやうなことなく、しかも若し日本全國の國民の經濟に咀嚼したならば、今までよりもずつと分量を少くしてもよい事になりますから

◇……自分の身體が丈夫になるは勿論、それがひいては一國の人口食糧問題にまで關係するといふことであります（慶大病院談）

夏の魅惑―カット・グラス

その見分け方……

夏の器物は 何んと云つてもガラスに限ります。見るからに涼味を覺り、なつかしみを感じます。この頃のデパートでは賣行き食器の約四十パーセントはガラス製が占めてゐるさうです。今までのガラス器はやゝもすれば薄つぺらな感じを與へましたが、この頃のカットグラスは技巧も進んで重厚味を加へ上品になりました。カット・グラスにも舶來品や和製等いろいろありますが

それ〴〵の 特長を持つてゐます。ベルギー製は色彩、柄行も相當で生地が非常に優秀です。チェッコスロバキア製は生地より色彩や柄行の方が優れて、價格が品質に比較して安いやうです。和製は生地において舶來品に劣つてゐますが切り方や色彩においては劣らぬものがあり、殊に花瓶、鉢類、コップ、皿等なか〳〵優秀なものが出來るやうになりました

價格は同じ 位としてどんぶりを比較するとベルギー八十圓、チェッコ五十五圓、和製三十圓位でこゝも國産品といふところで安くなつてゐます。どんなカット・グラスがよいかその見分け方を申しますと生地、色彩、柄行のよいもの、原味があり、切り方の巧みなもので、上等品になればなる程、爪先ではじいて冴えた音が出ますから素人にも判然とわかります

知らねばならぬ　蠅のいろ〳〵（下）

―その驅除法―

理學士　山川治郎

金蠅 これは身體が青金色に光つてゐるので、誰でも最もよく知つてゐるものです。金蠅といふと汚い、とすぐ誰でも思ひます。蠅はどの種類でもこの上なし汚いものですがその中でも金蠅は第一です。近頃にある人糞、馬糞、犬猫の腐つた死骸等何によらず最も汚いといふ汚いものを一番好んで食べるのです。家の中にはあまり來ませんが、しかし生臭いものが好きですから刺身その他のお魚があると、どこからともなくぶーんとやつて來て汚を舐め廻ります

それだのに多くの人々は大して氣にもとめずに蠅の舐め廻したものを平氣で食べて居ますがよく分つて見ると考へるだけでも胸が悪くなることです。この金蠅は夜は木の葉や草の上で眠るもので家の天井などにはくつゝいてはゐません

黑蠅 この蠅は名の通り體全體が黑く光つて非常に大きいものです。やはり室内にはあまり入つて來ないで、外で暮してゐます。そして金蠅と同じやうに道端の人糞や犬猫や腐れ肉やを好んで、金蠅と一緒になつて人糞に集まつて食べてゐます。これも他所の中の白い蛆がその幼虫ですから、汚い物をこのむのも生れつきの性質でせう

猩々蠅 これもその名の通り體が薄赤く橙に縞があり、眼は赤つて小さいものです、これも酒とか葡萄酒とかを非常に好み丁度猩々が酒をこのむやうです。又果物がすきで、果物屋で殘つて捨てた古いバナナや葡萄には無數に集まつて來ます。普通の家庭でよく見られるのは、葡萄などを食べたあとの皮をお皿などにのせたまゝ置くと、うるさい程あつまつて來ます。ぬかみそなどに集まつて來るのもこれで、その中にいつの間にか卵を生み落して蛆がかへり女中さんを嫌がらせます

驅除法

以上の如き不健な怖るべき蠅を如何にして驅除したらよいでせう。それには多くの家々が皆一致してその驅除に努めなければなりません。一軒だけ驅除しても、いかな遠方からでも飛んで來るのですからふせぎ切れないのです。然し自分一家が早く驅除の道を講ずれば、惡蠅とは行かなくても、ずつと減るとはいふ迄もありませんから、發生の途上にある此驅除法を講じて置きたいので その驅除法を擧して置きたいのです。第一便所の中には石油乳劑を生地のまゝ思ひ切つて澤山振りまくことです。これは最初一回撒粉すればあとはもういゝのですから惜まずに四合瓶一本位を振り込んで出來るなら十分かきまぜるのです。第二には便所の窓に金あみを張つて蠅が二度と卵を産みに入つて來られないやうにすることです。どぶ、はき溜等、あらゆる不潔な處には、三日或は一週間目に必ず石油乳劑を撒きます。これらの場合にはたいがい生地の三倍くらゐに薄めて差支へありません。但し時により生地のまゝ用ひるものを用ゆる必要もあります

鍋釜や庖丁　錆止法

タンニン酸で

新しい鍋や釜を求めたら、きつと鍋抜きをしてから使用しないと錆くさいのです。之れは先づタンニン酸を入れて沸騰させるのです。するに鐵とタンニン酸とが溶け合つて表面がおほはれてますから錆が出なくなります。タンニン酸の代りとして柿の皮か、栗の皮樹の脂或ひは獸糞等を入れてにても同じ効があります。これ等のものにはタンニンを含んでゐるからであります。余り金物をみがきすぎるとも禁物です、磨石などでみるのはもつての外です。磨くには灰で洗ふのがよいのです。そして汚い鍋を使用した後には早速水で洗つて乾かしておくのですが次に刃物にも錆が生じやすいのですから、これを防ぐには刃物を砥いで

山へ轉地

斯樣な人達へ

一夏を轉地して英氣を養ふ人、又治療健進のため豫防の人の轉地する者、それは適地を得なければいけないのであります。轉地といへばすぐに海か山かといふ事になりますがそのうち山に轉地するにはどんな人がよいかといふと高地は一般に呼吸器疾患の人の静養に適してをり、それは夏ばかりでなく、冬でも高山療法が行はれるのでも分ります、呼吸器の疾患に次いでは神經の緩慢病は、高山療法がよいことは西洋でも實驗されてゐるのであります、その他神經疾患もまた山地に轉住するがよく、殊に温泉のある山地で景色がよく、閑寂和穩な環境に住するならば理想的でそこに長く留つて保養する事は効果著しいものがあります。又登山するのは心臟病の人々はよろしくないと從來いはれて居りますが、近ごろ必ずしもさうでなく、害が無いのみか心臟病の内でも心臟筋肉に故障あるものは高山療法が奨勵されて居るのであります、但しこれには醫師の指圖を受けねばなりません。その他物質代謝病のバセドウ病肥胖病淺黄病の患者もまた高地に行けば早く治るのであります、體の弱い子供や性格のよくない子供はすべて高地に居住させるべきであります。西洋では斯のやうな子供を收容する療養所がありますが、同時に小學校も設けてそこに長年月の間滯在させて健康増進に努めております。日本でも早くこの様な施設をすべきものと考へられます（慶應病院一博士談）

珍重される長尾鷄の話

近來副業的に飼育流行

◇……長尾鷄は本邦特産で高知縣篠原村を主産地としたが現今は諸所に少しく飼育者がある位である。この鷄はその名の示すやうに尾羽の異狀に長いので内外に珍重されてゐる。これが飼育の起源は詳でないが天保時代の頃から發達したもので初めは、正肯又は東天紅から人爲淘汰の結果今日見るやうな珍種が生じたのであるといふ

◇……現在では白色又ははくの尾引しらふ又はしのぼとふ東天紅又はあかべ尾引、ちずらの尾引と四種があるが普通長尾鷄といふのは前二者の事である。同地方でこれを飼育する目的は勿論人の好奇心の滿足に過ぎない飼育法は生後六ヶ月位を經たる雛形なる雄のヒナを選び

◇……高さ約二〇〇糎、幅三〇糎奥行六〇糎の大きさの木製の櫃を作り上部の一方には留子窓を設け此の櫃の内側に留り木を造り前方に水及餌を入れた器を置き、下方は暗くして自由に地を踏めない様にする、又尾の損傷を防ぐ爲めに絶對に身體の移動を許さず四六中木偶か土偶の如き姿勢を保たして晝間し一日に朝夕一回三十分を自由散歩をさせるのである。

◇……最初尾の長さ約一米以内の頃は自由に散歩させても一、二米以上となれば尾を損ぜないやうに直徑約一五糎位に圓く卷いて紙袋で所を紙よりで括つておくのであるけれども雨天の時などは飼育者はこの尾を手に持つて鷄の行くまゝに歩く時は宛も西洋婦人の盛裝を捧げるのを思はしめるのである。

◇……かくて毎月約十二糎位延び終に一丈米位、長さ四米位延びるがもとより放飼的飼育を施さなければ長いのは得られない、然し何れにしても五、六米以上のものが得られるのは稀有の事である、かやうに終生全く監閉される爲めに運動不足の結果消化器病とか外部寄生虫その他の疾患に罹り中途にして死ぬやうな事も珍しくないので、その飼育上余程の注意が必要である。

◇……この長尾鷄は外國までも知られ、相當の高價なものであるがために最近好奇的に又商賣的に優良種を造るのを一種の誇りとして副業的に全國的に奬勵されつゝある。

お中元の贈答品

賣出の値段しらべ

御縁が近づいた、街はお中元の季節を迎へ、大小商店は何れも小賣提灯を店頭に掲げこの機に今までの苦しさからチョイトでも息を拔かうと「不景氣」の聲の中にも賑やかさを醸してゐる、殊に常日は夜は店を閉ざす三越、丁子屋の各百貨店も三越は來る五日から十六日まで丁子屋は去る一日から十四日まで夜間營業を開始して「サービス」第一で客の吸集に努めてゐる、人々も早速、贈答品のやりとりは幾分か控へ目だが依然續が持つ力強さは流石に今日此頃の商店街を彩つてゐる、物價低落の國産品奨勵が高く叫ばれた今年の贈答品の種別と値段とを三越丁子屋の兩店から聞いて見よう

◇三越では食料品は「見ばえよい」テンド・チョコレートの九十五錢から九圓廿錢が最高、贈答用に喜ばれるビスケット、あられ、鑵菓の類はまづ二圓五十錢が平均値、鰹節、鑵詰干魚、乾物等は最低一圓七十錢最高は廿圓、洋酒は、その種類ではキングオブキング、ジョニウオーカー、ホワイトホースの類い所からブドウ酒や蒸溜酒までまづ三圓から十圓まで、飲料水は最近賣出し初めたセービスが大は一圓四十錢、小が八十錢、カルピスは一圓五十錢と九十錢の二種、サイダー、キリン、三ツ矢、三好野の各々一打いづれも二圓廿錢、クリスタルは二圓、平野水が二圓廿錢

化粧品は六十錢から廿圓まで、石鹼、香水、コンパクト、化粧組合箱等々を含んでゐる、食器類としては果物皿、菓子器が一般向きだが、チョイと値があがつて何れも十圓以上、實用向きとしては何といつてもハンカチーフ、半打がヤツ、服物類、何れも昨年よりは二割方値が下つてヤヤコのハンカチーフは六十錢から一圓八十錢迄、ワイシヤツは三圓五十錢所が中位、服物は下駄が最低が九十錢最高が九圓五十錢、草履が一圓から六圓八十錢迄又扇は組合せ文房組の五錢から二圓十錢までのが一番喜ばれてゐる

◇次ぎは丁子屋、夏の靴下は半打箱入りが最低一圓、最高六圓、ネクタイは一圓五十錢から九圓三十錢まで、上品な進物用としてはなんといつてもハンカチーフ、半打が五十錢から二圓、一打一圓以上三圓五十錢まで家庭向きの贈答品にはひやむぎ、そうめん、七夕素麵、昆布詰合等々でいづれも一圓乃至三圓そこ〳〵、ガラスコップは三十六錢から三圓六十錢までカットグラスは八圓三十錢より十九圓五十錢、氷入れが八十錢と一圓十錢の二種、コップ台には三十錢以上一圓迄

七月八日　午後八時　於京城日報社　來青閣

鈴木美佐保夫人ソプラノ獨唱會

料金　學生七十錢　青券一圓　白券二圓

ピアノ伴奏　ステデニー氏
ピアノ賛助　全永煥氏
ヴァイオリン賛助　安聖敎氏

主催　京城日報社

JODK プログラム

五日（火曜日）

午前十時〇分　氣象概況、各地天氣概況
同十時四十五分　料理獻立、野菜カツレツ、日用品値段
正午　時報、ニュース
午後〇時二十分　映畫物語　泉鏡花　音樂作奏
同一時十五分　家庭講座
婦人講座　お話（二）　京城第一高等女學校　宮田きみ
同三時四十分　ニュース、官廳公示事項
同四時二十五分　經濟市況
同四時四十五分　野球戰報
同五時〇分　日本大角力實況中繼（兩國國技館より）（中止の際は六時より夜間放送）
同七時〇分　ニュース、官廳公示事項、職業紹介事項、プログラム發表
同七時三十五分　講演「歐洲を巡りて」　京城高等商業學校教授　横山富吉
同八時〇分　マンドリン合奏　一、カウサスの夜　ラヴァアイ作曲　三、春への憧れ　ラドキー作曲　四、スペイン風狂想曲　サルベツテイ作曲（京城マンドリン合奏團）
同八時三十分　新内（東京）花咲綱五郎道行花島台　淨瑠璃　富士松喜遊　三味線　富士松魯遊　上調子　常磐松遊佐之助
同九時〇分　和洋合奏（東京）一、長唄集　二、幻想曲「曉の夢」　三、長唄「吉原雀」　日活オーケストラ　指揮　田中一明
同九時三十分　時報　氣象概況、各地天氣
同九時四十五分　歌と才談　張大將打鈴　外　朴春根

蓼聲合例會 觀世流謠曲

素謡付け六日正午から朝鮮神宮參道御成町集合所に開催す來聽隨意

▲番組　素謡、鶴龜、生田敦盛、草紙洗小町花、春榮、海士、番外富士太鼓、獨吟仕舞隨時組入

故窪田誠惠氏彰德會申込者

六月卅日迄受付分

金五圓也　齋藤欽二殿
金一圓也　齋藤政治殿
金七十錢也　金殷
金三十錢也　方孝淑
日計七圓也
累計金一千百一圓六十二錢也

忠南名物　リンゴカステラ　大田　中田堂

將棋新手合（五）

於東京市日本橋區濱町二ノ二　讀賣大將棋所

（圖は六五馬迄の局面）

平香交　香落番　△六段　飯塚勘一郎（東京）　▲五段　齋藤銀次郎（東京）

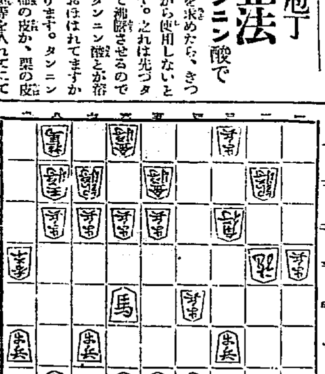

△二八と　▲五七銀　△四六步　▲五五步
△二八龍　▲九八步　△九四步　▲同　香
△同　香　▲同　香　△九二步　▲同香成
△同　玉　▲九九香（以下次號）

（齋藤六段評）
（下手）角が右翼より攻めるのを、巧く避け防禦を嫌つて自重するのは良い手である
（下手）五五歩突きは、敵角の睨みを消して防禦に用ゆる好手である
（上手）二八歩に、最早受け切れないので、決戰の意味で當然である
（下手）九五歩を突き、直に九筋より攻陸を挑つて局勢を圖るのは至當である
（下手）九九香打ちに、惜ら攻める意味で二本香を利用する含みである

脚、肋膜には　心臟肺炎には　獺肝（モキノ）　京城府太平通二　池田へ

醫學博士　二宮亮吉　産科　婦人科　二宮病院　京城壽町四一　電本一二〇

温泉ナラ　咸北・朱乙・遊樂園　新築開業　内湯旅館　萬翠　電話八番　別館三番
▲宿泊料―本館二圓五十錢　▲御滯在ニハ貸間制ガ便利デス　▲主要驛―朱乙間ハ往復割引　▲北鮮御旅行ニハ先ヅ「バンスイ」へ

小兒科　一色病院　入院普通及傳染病室　京城本町二丁目　電本一一八四番

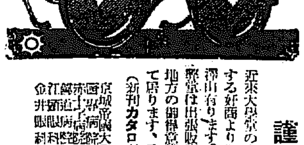

謹告　近來大學堂の店員と稱し粗製品を高價に販賣する奸商より御迷惑を蒙つて居られる御方が澤山有ります。御注意下さい。弊堂は出張販賣は致して居りません地方の御得意様はカタログにて御下命を頂いて居ります、最後迄責任を以て御待致します（新刊カタログ要郵券二錢）御申込下さい
京城帝國大學御用　京城府本町二丁目　大學堂眼鏡店　電話本局二三七九番　振替京城一二二九番　本店　大阪市南區心齋橋南詰西

キリンビール　中元暑中御贈答最適　一打入　半打入　化粧函
營養價値　麥酒大壜一本の營養量は牛肉四半斤に等し　倫敦衛生試驗所報告

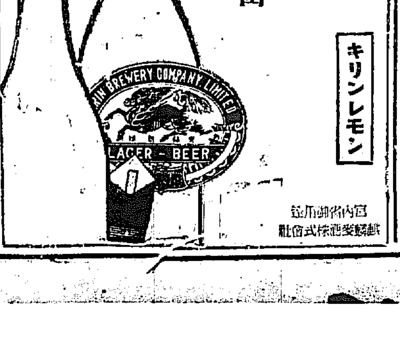

キリンレモン　宮内省御用達　麒麟麥酒株式會社

代表的國産優良品

クラブ高級化粧品

クラブ高級化粧品（クラブ化粧品堂ビル專賣品）は代表的國産優良化粧品の眞價を推奨宣傳し以て輸入防止輸出促進の目的を逹成し一面聯盟組織の下に特定販賣制度に依り公正値段を以て發賣致居候

主要品種別	主要品種別
クラブ固煉白粉	クラブ美身クリーム
クラブ煉白粉	クラブつぼみ
クラブ水白粉	クラブ化粧水
クラブ粉白粉	クラブ乳液
クラブ紙白粉	クラブゼリー
クラブ白粉錠	クラブ香油
クラブタルカン	クラブ美髪用ポマード
クラブ粉歯磨	クラブブリリアンチン
クラブ水歯磨	クラブキニーネ香水
クラブ洗粉	クラブオードコロン

輸入防止輸出促進

大銀行總出て 株界を安定

際の安定に就て目下株式取引所當局と銀行業者間に協議が進められてゐる。果して何んな對策が生れて來るか

厄日十月廿四日

昨年十月廿四日はアメリカの金融史上において記念すべき日である、株が未曾有の崩落を演じ、花形株は三十ドル乃至六十ドル崩落した。此株の賣買出來高は殆ど一千三百萬株に達した。そこでニューヨークの一流銀行は時を移さずプールを組織し買ひ支へを行つた。これは取引所の要請によるものでもなく、又政府から資金を出して援けたのでもない。全く銀行自身の決斷によつて爲したのである。

加盟銀行

ニューヨークの銀行が斯くの如きプールを作つたのはこれが初めてゞある。加盟銀行は左の通りでいづれも一流どころ。

モルガン商會
第一國立銀行
ナショナル・シチー銀行
ガランチー信託會社
チエース・ナショナル銀行
バンカース信託會社
ガッゲンハイム兄弟商會

最後のガッゲンハイム兄弟商會といふのは主として鑛山事業に關係してゐる金融會社で、アメリカン・スメルチング・アンド・レファイニング、ケネット等の一流會社を支配してゐる。

洋灰戰は再燃か 小野田淺野統制權を辭退 減産率は五割六分七厘に擴張

セメント聯合會では過日に亙る議論大紛糾の結果、遂に小野田、淺野の兩社は任意減産提案を撤回して追加減産をなし鮮局聯合會各社とも五割六分七厘の大減産をすることに決定したが、前記兩社は豫ねてより委任された統制權を辭退することを聲明したので、再び猛烈なる競爭を惹起すべき形勢にあり、かくて聯合會社は一層經營困難を免れぬものと見られるに至つた

鮮銀券收縮 再び八千萬圓臺を割る

鮮銀券發行高は六月二十日に八千萬圓臺に引返してゐたが又々七月三日に至つて八千萬圓臺を割り七千八百八十八萬七千圓を示すに至つたこれを前年同月同日に比べると約千四百萬圓の激減である。鮮銀券が本年ほど收縮したのは大正十五年以來のことで同年の六月末が七千九百七十萬圓であつたのに比べると本年はほゞ同樣の傾向にあり、大正十五年の記錄が八月中の六千六百廿萬圓を最低として居ることに徴すれば本年最も閑散期たる八月中にはなほ相當の收縮をみることは明かである。しかし今のところでは七千萬圓臺を割るやうなことはあるまいとの見込である。なほ昨年十二月以來月末の發行高を前年同期と比較すれば左の通りとなつてゐる

十二月末	千三百七十萬圓減
一月末	千四百七十萬圓減
二月末	六百萬圓減
三月末	千百六十萬圓増
四月末	千三百萬圓減
五月末	九百萬圓減
六月末	千六百萬圓減

右によつてみると鮮銀券の狀態は前年に比べて繁忙期と閑散期とにおいて著しい開きがあり、その他の期間においては割合に收縮傾向がひどくないことが明かである。從つてこの收縮の原因は全く不景氣による資金の需要不振に基いてゐるやうである

注目される一銀の減配 銀行界に好影響

【東京電話】第一銀行が上半期配當一分減を發表したことは金融界に非常な注目を惹いてゐる、併し上半期の銀行界は大體前期同樣の收益を擧げてゐるもの、有價證券の値下り損が各行とも多大に上り、この際前期配當を計上して無理の配當を維持するは將來に禍根を胎すこととなるので、銀行間では過般來減配の機運が動いてゐた、併し眼前減配の結果株價の不當暴落等の起るのを懸念して控へてゐた折柄、今回基礎鞏固とされた第一銀行が思ひ切つて減配し社內保留を多くしようといふので安田、住友、山口、三十四の各銀行もこの點目に追隨減配でないかと見られてゐる、第一銀行當局は左の如く語つた

當行前期利益金は六萬五千圓の減に過ぎず從來の配當を續けることは不可能でないが、一層銀行業務の合理化と本支店改新築のため不動産勘定が增したので、利益金の一部をこの目的のため用ゐるため減配した、當行從來の配當は何等無理はなかつたが、各銀行配當が最高一割なのに當行のみ一分高なる必要は認めない、この點からも一分減は妥當で、經濟界の人々もこの際妥當なる遣り方を考へられることと信ずる

川崎第百銀据置

【東京電話】川崎第百銀行は四日重役會で上半期株主總會に附議すべき七分据置配當案を協議した

上海航不振 安東寄港期待外れで朝郵は悲鳴

朝郵の上海航路は去る三月以來安東にも寄港を開始したが、同月以降七月迄の安東積み上海迄りの出貨狀態について見るに三月は九百五十八トンの積取を最高とし、以後漸減傾向を辿り、六月には三百三十五トンと幾分盛返し七月には九百六十七トンを示した他方運賃總收入は三月の二千七百七十八圓を最高とし、それ以後次第に漸減し七月には七百五十八圓となつたまたこれが一トン當り平均收入は七月は四月以降に比して積取高が增加してゐるに拘らず三月二圓九十錢、四月二圓六十一錢、五月三圓六十一錢、六月一圓九十四錢七月一圓八十四錢と、積取高に反比例して減少してゐる、これは貨物の種類によつて運賃收入にも高下のあるは見のがせないことではあるが、同航路は朝郵を初めバッタフィールド、正期公司等の外國船が競航し競爭が激しいことも主要な原因であり、これに銀暴落による購買力の減殺等も手傳つてこの不振を示すに至つたものである。しかもこの不振に加へて、上海積み安東揚げの貨物は殆んど絶無の模狀である、かくて朝郵では、上海航路の安東寄港開始によつて多少の收入增を期待してゐた矢先、この不振を聯めて全く悲鳴をあげてゐる

米國生糸消費狀況

【ニューヨーク三日發電】アメリカにおける六月中の生糸消費量、昨年七月より六月末までの生糸消費量及びニューヨーク在庫量と前年同期との比較が左の如く發表された(單位俵)

	本年	昨年	增減
六月中消費量	[illegible]	[illegible]	[illegible]減
六月末までの一ヶ年消費量	[illegible]	[illegible]	[illegible]減
紐育在庫量	[illegible]	[illegible]	[illegible]

生糸は新安値 米國消費激減で

【横濱電話】生糸相場は停止する底なき安値に落ち込んでゐたが、四日朝は米國絹業協會發表六月中消費激減を入れ、各限二圓、當付先限六十六圓二十錢と取引所開始以來の安値を出現した

英獨安が方針を一變 種々の特典撤廢

英獨硫安は從來相互協定の下に特約店に對し値下り契約その他種々特典を與へてゐたが、最近本邦における在荷は漸次減少し目下四萬トン程度に減少したことやもはや最需期を過ぎたので、方針を變更するの止むなきに至り、兩社協議の結果、從來の特典その他につき左の如く方針を一變することになり、七月一日より實施した

一、新規契約に對してフォーリングクローズ(値下り契約)を七月一日より撤廢
一、空袋の買戻を廢止
一、徹網に對しては從前需要者の希望に應じて袋入を特に撤硫安として提供してみたが爾後は本國側契約に變更、この場合一トンに付き六圓引
一、兩社において都合上契約品の荷渡しに當りブ社は白色硫安をア社名義に荷渡し、ア社は中性硫安をブ社名義にて契約の一部または全部を荷渡す

なほこの規約は本國六月積から實施されるもので八月までの取引には何等關係はないものである

上期の水組代行狀況 土改と東拓

本年上半期における東拓土地改良部、土地改良會社の土地改良及開墾事業その他の代行事業は左の如くである

土地改良會社代行完了の分

測量設計

▲信川水利組合(黃海)二千四百六十八町歩
▲伊川水利組合(江原)六百二十町歩
▲平康產業組合(江原)開畓事業百九十四町歩
▲材院水利組合(平南)一千六百五十町歩
▲黃海水利組合(黃海)一萬三千町歩
▲第二密陽水利組合(慶南)四百五十町歩
▲豆滿江水利組合(咸北)千六百六十二町歩
▲泗川水利組合(慶南)八百四十一町歩
▲其他二ヶ所百六十三町歩計十ヶ所二萬一千四十八町歩

工事監督完了

▲平安水利組合(平南)四千五百五十六町歩
▲大正水利組合(平北)擴張工事三千四百三十九町歩
▲豆滿江水利組合(咸北)千七百六十一町歩
▲美林水利組合(平南)開畓事業四百五十六町歩
▲甕之串水利組合(黃海)開畓三百五十八町歩
▲水面水利組合(京畿)開畓百七十七町歩
計六ヶ所一萬七百四十七町歩
合計十六ヶ所三萬一千七百九十五町歩

新現代行契約

測量設計

▲第二密陽水利組合(慶南)四百五十町歩
▲泗川水利組合(慶南)八百四十一町歩
▲高敞水利組合(全北)干拓事業[illegible]
▲忠南洪城郡干拓事業[illegible]町歩
▲黃海道安岳郡干拓事業二千町歩
▲全南務安郡干拓事業一千町歩
▲其他小面積三ヶ所百六十三町歩
計九ヶ所五千二百八十六町歩

工事監督

▲第二咸安水利組合(慶南)改良工事三百十町歩
▲玉宮水利組合(全北)三百七十三町歩
計二ヶ所六百八十三町歩
合計十一ヶ所五千九百六十九町歩

東拓土地改良部 代行完了

測量設計の分

▲綴城水利組合(平南)二千町歩
▲松長水利組合(平北)八百五十町歩
▲慈山水利組合(平南)一千四百四十二町歩
▲順南水利組合(平南)開畓一千四百町歩
▲長湖水利組合(黃海)三百六十三町歩
▲松汀里水利組合(全南)二千二百町歩
▲山田堤堰(咸北)三百町歩工事監督
▲順南水利組合(平南)一千五百町歩
▲輪城水利組合(咸北)一千二百町歩
▲工事監督進行中のもの髪野水利組合外十組合
▲測量設計進行中のもの昭和水利組合外六組合

新現契約

工事監督の分

▲粱野水利組合(黃海)三千百七十町歩
▲世近水利組合(忠南)四百六十一町歩
▲黃海道載寧郡北栗面海地整理四百七十一町歩
▲府北水利組合(慶南)一千十町歩
▲慈山水利組合(平南)千四百四十二町歩

測量設計の分

▲翠利水利組合
▲於之屯水利組合開畓
▲東津水利組合開畓
▲松長水利組合
▲長湖水利組合
▲海美水利組合
▲解頭水利組合
▲多崎水利組合(以上町歩未定)

繭市況

內地

市名		最高値	最低値	出廻り
陸中一關	白	[illegible]	[illegible]	[illegible]
信州伊那	黃白	[illegible]	[illegible]	[illegible]
同 松本	黃白	[illegible]	[illegible]	[illegible]
同 中野	白	[illegible]	[illegible]	[illegible]
同 須坂	黃白	[illegible]	[illegible]	[illegible]
同 上田	黃白	[illegible]	[illegible]	[illegible]
同 本原	黃白	[illegible]	[illegible]	[illegible]
甲州長坂	黃白	[illegible]	[illegible]	[illegible]
磐城船引	黃白	[illegible]	[illegible]	[illegible]
同 三春	黃白	[illegible]	[illegible]	[illegible]
羽前米澤	黃白	[illegible]	[illegible]	[illegible]
同 長井	白	[illegible]	[illegible]	[illegible]
同 楯岡	黃白	[illegible]	[illegible]	[illegible]
羽前高畠	白	[illegible]	[illegible]	[illegible]
陸中盛岡	黃白	[illegible]	[illegible]	[illegible]

朝運支店の通運交計加入申込 業務上の便宜で

朝鮮運送の某支店は、取引業務の便宜上、今回通運に交計加盟を申し込んだ、これは鮮內の取引では、別に通運の計算機關を利用する必要もないが、內地通運系の運送店との取引にあたり、荷主の便宜上通運の計算機關を利用することが便宜な場合もあるためである、なほ、朝運支店が通運の交計機構にまかされてゐるが、一方通運側は交計加入の諾否につき考慮中であると

昭和水利技師長

東拓の昭和水利組合設計主任技師長の人選については安寧水利の例もあり、また朝鮮としては未曾有の大工事であるので慎重に詮衡を行つてゐたが、先月廿八日附を以て元慶尚南道大邱水利組合(蒙利面積十五萬町歩)の技師長岡井北太郎氏に決定した、なほ從來主任技師として衝にあたつてゐた田[illegible]は今回義務を解かれ、全般を經營することに內定した

安康水組認可

總督府告示第二百二十號を以て遅れて出願中の慶北安康水利組合が認可となり五日附官報で告示されるが、區域目的は左の如くである
▲區域 慶尚北道慶州郡江西面安康里、楊月里、六通里、斗流里、根溪里、甲山里、玉山里及江東面良洞里、仁洞里、地內里
▲目的 灌漑、排水

鮮銀帳尻(三日)

發行高	[illegible]	[illegible]
正貨準備	[illegible]	[illegible]
保證準備	[illegible]	[illegible]

日銀帳尻(三日)

發行高	[illegible]	[illegible]
正貨準備	[illegible]	[illegible]
限外發行	[illegible]	[illegible]
貸出高	[illegible]	[illegible]

東京コール(四日)
翌日拂 一錢[illegible]
無條件 一錢[illegible]
普通 九錢[illegible]

對外爲替鮮銀建値(四日)
對英 二志〇片[illegible]
對米 四十[illegible]弗[illegible]
對支 百三十[illegible]兩[illegible]

海外經濟電報

倫敦銀塊	[illegible]
米棉	[illegible]
印綿	[illegible]
スチール株	[illegible]
アナゴンダ株	[illegible]
日米爲替	[illegible]
英米爲替	[illegible]
紐育銀塊	[illegible]

落穗

渡邊會頭曰く▲昭和製鋼所問題で如何に俺一人が私財をなげうつて力瘤入れてみたところで朝鮮の民衆がこうした狀態ぢや無駄だ▲與論が沸き立てば身は惜まぬが、それでない限りもう御免だ、全く張合ぬけがしてこの上力みかへる力もなくなつたと▲ポケットマネーを出してすぐ上京した渡邊氏としてはもつともな言ひ分だ▲滿鐵總裁の名を以つて聲明し、敷地まで買入れ、且京城地方法院で六萬何千圓かの印紙代を拂つて會社設立の登記をした昭和製鋼所だ▲內閣が代つたから代へるといふやうなことは政黨政治の罪惡が此の邊まで浸み込んでゐる內地では通るかも知れぬが、外地の朝鮮ぢやさうやす〳〵と見のがす譯に行かぬ▲國家の代辨機關である滿鐵がやるといつて騒がせておいてやめるとなればまさにペテンにかけたことになりはせぬか▲總裁が代らうが代るまいとそれは問題でない▲朝鮮二千萬民衆から見るときは山本氏が總裁であらうと相手は滿鐵だ▲その滿鐵からペテンにかけられたことに一大侮辱を感じないだらうか

株式 人氣離散に値幅縮少

前場 三日後場不冴の機先、今朝も阪地の小浮動を入れて仕手は全く氣乘らず東新八十七圓で寄り氣休め的の商內があり又京取も歩み十三圓六十錢一本がついた位で場面は依然閑散保合を續けてゐた、即ち昨後場の止値に比し東新四十錢安であつた

後場 前場閑散不味の機先、後場も阪地の變りなき空狀を入れて双方氣乘らず東新は依然八十七圓丁と前寄同樣に初まりたるも大新は反對に割合保く四十六圓三十錢と寄付いたが目立つた手合なく閑散保合を續けてゐた

で仕手は全く氣乘らず只京取、東新に氣休め的の商內があつたのみで市場は閑散の極致に逢してゐた、即ち今朝の出來高は京取二〇枚東新一四〇合計一六〇枚でうち三〇枚以上の手口左の如し
東新 賣方大林四〇德泰四〇立山三〇▲買方大林六〇松山三〇

東新代引激增 新田よく渡し

今朝の代引尻を見るに東新は無日歩から九錢がつけられ有株二十枚大となり、鐘新も十枚から更に百三十枚と各々多少變化してみたが、一方東新は新田の渡株旺盛なるに反し

資本金武百万円
朝鮮信託
預金は信託
仁川

本玉

四日前場までにおける百枚以上の建玉左の如し
▲買方松山[illegible]

つよきよわき

株式 政府も財界の信頼回復に就ては何等か緩和方法を講ぜんとしきりにあせつてゐるが
▲何分賣勢は全く世界的でたとへ安定策は確立するものとしてもこの後政策には相當の日時を要するは當然でさう簡單に昨今の時局を收拾することは出來ない
▲特に生糸市場の如き打續く後落に全く目も當てられず今朝は更に米國絹業協會發表の六月中消費激減を入れて先限は六十六圓二十錢と未曾有の安値を出現した
▲一方綿糸市場も依然不安定の成行を示しやゝもすれば下値を辿らうかの風情を示してゐるので軟派も機をみて鐘紡中心に賣崩かんとしてゐる
▲併し會社筋の處分的賣物も市場における整理も一段落ついた場

期米 今朝の雨は雨量不足にまだ二割以上も植付が殘つてゐる京畿道以北としては實に申分のない慈雨である
▲殊に雨量過多で大騷ぎをやつた南鮮方面を除き用水不足の京畿道以北が主に降るなどは全く以てアツラへ向きの喜雨といふの外はない
▲所が相場の方は寄り付一本に寂寥を投した誤りアトは又ピンとして一向崩れそうにない
▲それは雨の降り口が少し遅いので氣の早い市場として雨量過多見越しの人氣が手傳ふてゐる結果である
▲從つて此の降雨が越して洪水とでもなると强氣としては又何とか文句をつけても一つ買煽るかも知れないて

警戒嚴重で 全く動けぬ

政府も財界の信頼の回復に就ては何か緩和方法を講ぜんとしてゐるが何分政府は全く世界的で假令安定策を講ずるとしてもその後は多くの日數を要するであらう上に昨今の時局を收拾すべきものでないので限りは再び惡化せんかの風情を示してゐる、特に生糸市場の如き打續く低落に目も當てられず今朝

橫濱市場先限六十六圓二十錢と未曾有の最安値

を出現して をり、又綿糸市場の形勢も依然不安定の成行を示し、今朝は當限百三圓と一段の不勢を呈してゐる、かくの如くなので株式における玉整理も一巡したものと見てモハヤ著るしい崩落は望み難いとしても、財界方面の處分的賣物も一段落を告げその他の諸株も保險會社及び銀行方面の處分賣りも一時の[illegible]とされてゐるが、要するに環境の惡い時だけにいやが上に慎重を極めこゝ許り何れにも動き難き狀態である

休養の中に 動機を狙ふ

保險會社に銀行方面の處分賣りは頃來一段落して居り、最近では減相の惡材料もあつて賭質性の優良株には安値を狙つて投合せんかの振合ずらある狀態であり、一方市場の投げも餘み心前限末の動搖で大分一巡してゐるので相場は無暗には崩れない、併し一方環境不良の際だけに又無條件には伸びずただ押した處は買はれ良けた處は賣るといふ狀態で値幅は漸次縮少されたかの振合を示してゐる、かくの如くなので市場は全く閑散に陷るかの許り一休落しつゝ動機を待つと言ふ風情を示してゐる

市場更に寂し

今朝小浮動も依然を續けてゐるのは

株式(四日)

京取短期

銘柄		寄付	大引	高値	安値
京取	前	[illegible]	[illegible]	[illegible]	[illegible]
	後	[illegible]	[illegible]	[illegible]	[illegible]
鐘新	前	[illegible]	[illegible]	[illegible]	[illegible]
	後	[illegible]	[illegible]	[illegible]	[illegible]
大新	前	[illegible]	[illegible]	[illegible]	[illegible]
	後	[illegible]	[illegible]	[illegible]	[illegible]
安取	前	[illegible]	[illegible]	[illegible]	[illegible]
	後	[illegible]	[illegible]	[illegible]	[illegible]
東新	前	[illegible]	[illegible]	[illegible]	[illegible]
	後	[illegible]	[illegible]	[illegible]	[illegible]

京仁大安釜東短期建玉日步(四日): 取 新 新 新 新 新 取 — [illegible]

	寄付	大引	本日	安値
安東株式 前	[illegible]	[illegible]	[illegible]	[illegible]
後	[illegible]	[illegible]	[illegible]	[illegible]
先限 當限	[illegible]	[illegible]	[illegible]	[illegible]

大株長期

銘柄		寄付	大引	高値	安値
大新	前	[illegible]	[illegible]	[illegible]	[illegible]
	後	[illegible]	[illegible]	[illegible]	[illegible]
鐘新	前	[illegible]	[illegible]	[illegible]	[illegible]
	後	[illegible]	[illegible]	[illegible]	[illegible]
日産	前	[illegible]	[illegible]	[illegible]	[illegible]
	後	[illegible]	[illegible]	[illegible]	[illegible]
東新	前	[illegible]	[illegible]	[illegible]	[illegible]
	後	[illegible]	[illegible]	[illegible]	[illegible]
日魯	前	[illegible]	[illegible]	[illegible]	[illegible]
	後	[illegible]	[illegible]	[illegible]	[illegible]

短期建玉表: 大株 同新 日産 同新 郵船 同新 鐘紡 同新 日魯 — [illegible]

京大鐘東仁安 出來 累計 — [illegible]

東京現株: 株 滿鐵 同新 東新 同新 寶田 日石 同毛 取 新 銀 新 銀 新 — [illegible]

期米(四日)

◉仁川 前場/後場 當限 中限 先限 — [illegible]

◉大阪 前場/後場 當寄 中寄 止め — [illegible]

◉兵庫 先限寄付 止め — [illegible]

◇下関 先限寄付 止め — [illegible]

◇桑名 先限寄付 止め — [illegible]

引アト 八十八錢

鮮內延べ: ◇釜山 七中 七末 八中 八末; ◇大邱 七中 七末 八中 八末; ◇群山 七中 七末 八中 八末 — 前寄 前止 後寄 後止 [illegible]

市況(四日)

大阪期米喰合: 當限 中限 先限 賣方 買方 取組高 — [illegible]

◇大阪綿紗: 當限 先限 — [illegible]; 大阪市中外依値: ストリクト・ミドリング、ブローチ、ベンーゴル — [illegible]

◇大阪綿絲 七月限 八月限 九月限 十月限 十一月限 十二月限 一月限 — 前場 寄付 同引 後場 寄付 同引 [illegible]

◇横濱生絲 當限 先限 — [illegible]; ◇現物相場 — [illegible]

◇神戸鐵 前場 後場 — [illegible]

大阪砂糖 現物 — [illegible]

市中米標準値: 丸キ角印米 白米師値 仁川一等白米 — [illegible]

京城手形交換高(四日) 枚數 [illegible] 金額 [illegible]

期米 喜雨相場も一巡か

東株短期取組狀況 東株短期の三日後場現在における短期取組高は二十三萬一千八百東新の取組高は[illegible]枚で賣方五十七店買方五十五店で上長となつた

前場 朝來の霖雨に阪地安を受け賣方側の狙擊的投物を喚起し當限五十九錢中六圓十二錢先限五圓六十九錢と下放れに寄付きしも押目は買方側の防戰的買進みにアーは忽ち七十八錢から八十七錢を跳返し阪地の伸悩み商狀に尻り待ちの賣物を呼びこの澄所らく八十四錢所に採合ひ喜雨相場も一巡の商狀を呈して前場を終つた

後場 前場喜雨相場一巡氣構への機先、後場は先限廿五圓九十一錢と前止より七錢高に初まりしも東西兩市場の寄アトチリ安に二節八十八錢から四節八十四錢と叩かれ結局崩棚の如く大引した

降雨次第では 一反撥も來る

今朝の雨は雨量不足でまだ二割以上植付が殘つてゐる京畿道以北としては實に申分なき喜雨であると同時に相場も寄付は更に氣弱れを潤したが何分期近が正米の頑强や買方が傭居して動かないため先限も自然それに牽制されてアトは直向だけにモハヤ著るしい崩落は望み難いとされてゐるが何れにしても双方の陣營は益々深まつてゐる

先物に乘替へ

中先の取組狀態から見ると賣方も買店も中限の玉が減るに從つて先限の玉が殖へて居る、是れは僞歟双方共先物に乘替へ居るものと見るより外ないが只中限の買方たる丸ス店が先に強硬となつて現れてゐる事は中限の買主を先物で兩建してゐるのではないかと見られてゐた

今後の展開は 天候の如何

ぐ前日の保合相場に復活し依然底意强硬であつたのみか中にはこの霖雨を勘もすると雨量過多で南鮮地方の如き水害を見るやも知れないといふ懸念の下に買進むものも現れて來るといふ調子でこの言に雨が未だ續くとせば或は一と反撥を見るやも知れない情勢であつた

この九限が中物より一圓近くも下鞘に在ることは限月が眞の端境に直面する米として誰れしも是れを不合理と見るの外ないが然しその不合理にも一個の獨立性があるので必ずしも不當とはいへない、即ち當中は正米事情の强調又は渡米調達の困難等から勢ひ高からざるを得ない自然の獨立性を持つてゐるものであるが一方先限の大下鞘は對米の移入、內鮮共に作付成績の良好や財界の不況等が暗默裡に現れた理想安の人氣を代表するものとして是れもその獨立性を認むべきである、而して當中と先限の事情に相反した二個獨立性が今後何う、ふ風に展開するかは要するに正米の向背と天候經過の如何によつて決するものと見るの外ないのである

品揃れ思は一考

當市場を始め各延市場共買方に有力者の多い事は端境期に對する正米揃れの一と騒ぎを狙ふてゐるのであるが果してその正米揃れがあるかどうか正米の現況を前年と比較すると各集散場における在米だけでも前年より本年の方が約八十萬石から勝たく、其所へ產地における農家の持米にしても二ヶ年續きの凶作による金融の逼迫で既に殆んど賣盡されてゐる事は百石の米も思ふ通りに買附けの出來ない點から見て明かである、從つて米其物の實情としては前年以上に品揃れ相場を出現すべき運命にあることは何人も否定し難き所なるが一方內地との取引狀態や作付の具合から見ると前年とは大いに趣が異なつてゐる、即ち昨年は七月以降移出した鮮米は百萬石以上となつてゐるが、本年は白米にせよ、玄米にせよ、割高のため移出は不振を呈しこの分では今後移出すべき米が前年の三分の一に達するやも疑問であり、まだ作付においても雨量潤澤で一般に例年より早い上早刈りの早稻が多い、斯うした點から見ると前年より在米の出廻りで品揃れを防ぐことに幸ひ和し又九月の末ともなれば早稻の出廻りで品揃れを防ぐことに幸ひない分は移出米の減少によつて緩ぬとも限らないと同時にこの上大きな品揃れを望むことも考へものだと云ふ向もあつた

正米

堂島前場情報

【大阪電報】眞疑は不明であるが吉村を中心に買聯盟說流布されつゝあり今前場は閑散にして吉村が小河から一千五百石買つてゐたのを筆頭に神戸筋は潮光から八百石、永岡から八百石買つてゐた、之に對して岡山筋と地場は那々買ひ外中東筋は戰線を延長すべく乘替へてゐた

木浦月末在米減

【木浦電話】木浦における六月末現在の穀物在庫米高は六一、九〇四叺と二三、一四〇袋にして之を前年末現在に比較すると三三、九四二叺と外米において四、九九〇袋の增加である、これを種類別に示せば左の如し
糯一一、四二八叺、玄米四七、三三八叺、白米六四一叺、糯米一〇七叺、大豆七七〇叺、小豆六九二叺、大麥一〇叺、小麥四四九叺、裸麥二七八叺、白線米二三一四〇袋▲合計六一、九〇四叺▲二三、一四〇袋

開原特產在庫減

【開原電報】開原における六月末日現在の院內特產在庫は大豆三十四萬三千五百石、高粱七萬八千四百石雜穀六千六百六十石で昨年同期に比して何れも激減してゐる

仁川期米本玉表

當限賣方	
丸福一、九〇〇	丸ウ八〇〇
丸大二、六〇〇	丸マ八〇〇

同 買方	
丸イ二、七〇〇	丸五、九〇〇
丸ス一、一〇〇	金メ四、三〇〇

中限賣方	
丸イ六〇〇	丸福二、一〇〇
丸ウ一二、六〇〇	丸大二、九〇〇

同 買方	
丸六、一〇〇	丸ス八、八〇〇
丸主一、三〇〇	丸マ一、〇〇〇
金メ一、八〇〇	

先限賣方	
丸福二、〇〇〇	丸ツ、[illegible]
丸ス二、一〇〇	丸大一、[illegible]
丸主七〇〇	

同 買方	
丸イ八〇〇	丸五二、[illegible]
丸マ二、七〇〇	金メ一、[illegible]

京城

丸キ三等二十六圓三十錢四等二十五圓九十錢地拂玄米上二十四圓九十錢下二十三圓十錢一等精白二十一圓鮮白米上二十六圓七十錢精上七錢七厘中七錢五厘下七錢三厘

大豆

十三圓八十錢長湍十三圓五十錢漣川十三圓六十錢鐵原十三圓

仁川

丸キ角チ丸チ拔三等上物二十六圓並物二十五圓七十錢四等二十五圓四十錢不拔四等二十四圓四十錢海州物二十五圓三十錢丸ヨ四圓七十錢四等上物七錢四厘在來種七錢二厘一等白米丸仁二十七圓八十錢糯米組合一等白二十八圓二十錢延なるも白米は原料高に買物なき狀態である

大豆

龍山十四圓十錢長湍漣川十三圓六十錢新京南市十三圓七十錢天安鎭南十一圓二十錢海州十一圓を唱へ品薄と資行不良に取引は皆無の狀態である

釜山

內地空梅雨一掃順氣に下走り氣味を鮮作に導いたが鮮內在米薄を楯に手持賣惜み氣配前値と保合ひ糯米筋の買物那々ありて一千四百九十二叺の取引あり相場は慶北穀良二十六圓十錢神力二十五圓六十錢慶南穀良二十五圓六十錢神力二十五圓十錢見當であつた

群山

打ち續く降雨に再度の水害說もあるが各地の順氣不味に幾分緩和され結局五錢方引締り丸セ三等二十五圓六十錢四等二十五圓五錢見當を唱へ小口買需筋の買進みがあつた

大邱

全國的の順氣化で各地共伸び惱みやゝもすれば押され勝ち乍ら正米界は在米薄に賣物少なく氣配も前値同樣と堅く鎧良二十五圓二十錢神力二十四圓九十錢見當にて精米小口の買ひがあつた

木浦

本朝は產地より千五百叺の出廻りあり買物も相當あるが期延の不味に安値狙ひに賣惜み精米筋の極少の手合せの外商內なく氣配十五錢方高の角セ石拔三等二十五圓七十錢四等二十四圓九十五錢見當であつた

群山廻米報(四日)

前回 値	玄米	[illegible] ナシ
前回 値	精米	[illegible] ナシ
前回 値	玄米	[illegible] 叺
前回 値	精米	[illegible] 俵
合計	玄米	[illegible]
	精米	[illegible]

木浦延べ(四日)

	前寄	前止	後寄	後止
七中	[illegible]	[illegible]	—	—
七末	—	—	—	—
八中	—	—	—	—
八末	—	—	—	—

大連特產相場

	前場	後場
大豆(單位錢) 發入	八〇五	八一〇
バラ	八一一	八一四
當限	七五六	七五六
先限	[illegible]	[illegible]
豆粕(單位錢) 現物	二六二〇	二六二〇
當限	二六〇〇	二六〇〇
先限	—	—
豆油(單位錢) 現物	二三三〇	二三三〇
當限	二三四〇	二三四〇
先限	—	—
鈔 現物	五四九〇	五五〇〇
當限	五五〇五	五五一〇
先限	—	—

風流奴茶屋 (140)

稻岡奴之助
荒川芳三郎畫

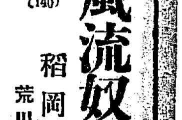

暗闘

よろづに機敏なお百は、暗の中からこちらへ近寄つて來る人の氣配がすると、さつと丑兵衛の側からはなれて、御所の築地に蝙蝠のやうにヒタ〳〵と身を寄せて息を殺した。

丑兵衛もそれに活込まれて、同じやうに御塀に身をよせておつとり彼方を見遣つた。

間もなく此方へ近寄つて來た足音は、バタ〳〵バタ〳〵と確かに二三人の跫音で、暗の中にキラ〳〵光るものがあつた。それは手に手に拔き身をさげてゐるらしい。

『まて〳〵、卑怯者!』

『逃げようとて逃がさうや!』

一人を二人が追ふてゐるらしく後の者が息を切つてから叫ぶと、先の者がきつと振り返つたらしく

『默れ卑怯とはそちのことぢや人違ひをして後悔するな』

『何をッ』

『論け無益、それッ』

きらり、暗中に閃く電光!

『エイ』

『オーッ』

一方は中段に引構へて相手の打込んでくるのを待つ容子、一方は一人は上段、一人は敵の尖先に向つてこれも中段の構へで呼吸をはかつてゐる容子!

『む、こいつは面白いぞ』

丑兵衛は思はずさう呟かうとしたが、どつこいとその聲をのんで暗にきらめく劍と劍の動きを瞬きもせず見詰めてゐた。

敵味方は双方しばらく、にらみ合つてゐたが、中段に構へた一人の方がチラと誘ひの隙を白刃の先に見せたので、二人は得たりとばかりに

『おゝッ』

『やいッ』

同時に右左からおめき叫んで切込んだ、がその時早く、此方はさッと身を返して相手に空を切らせて置いて

『エイ』と一聲。

美事に横に拂つて敵の胴中ズバリとなつたつもりであつたが、敵もさる者、素早く身を開いて、流星光底、むなしく長蛇を逸してしまつた。

『一人の方があぶない、助けておやり』

お百は丑兵衛に囁いた。

『いや、要ない』

丑兵衛は何と思ふたかそれを否定したが、彼は其場へ四ッ這ひに這ふやうにして、地面の上を探つて手頃の石ころを三つ四つ拾ひ上げた。そして

『にいッ』

闇の中なる三筋の劍光を目當にパッと石ころを飛ばした、一つ、二つ、三つ!

闇中に助力するものありと見た二人は仰天したらしく、ぱッと太刀を引いたかと見ると、南の方をさして一目散!

『何れの御仁かは存ぜぬが、御助力かたじけなうおじやる、名乘つて御禮申すが道ではおじやれど、その儀はおゆるし下されい御免』

丑兵衛の方を向いて聲を掛けると、聲の主はパチンと一刀を鞘に納めて、二人の敵とは反對の、北の方に向つて韋駄天走りに驅出してしまつた。

『何んでござりませう?』

『さあ、辻斬か、追剥か、何れにせよ面白い見物であつた』

お百と丑兵衛はやつと御所の築地をはなれて、又元のやうにそろ〳〵歩き出した。

それから二人は又元の話を續けた。今の闇試合が、辻斬りであらうとも追剥であらうとも、其時人物が何者であらうともそんなことは一向に自分達には關り合ひもないこととして、更に念頭にもおかなかつた。

『それで先刻の話の續きでございますが、わたしは今宵そのお八重の方の戀人を油の小路から連出して來て、あの非常口からお館の中へ忍ばせます、そして二人の戀の媒介をいたします……それから先のお百がどのやうな事をいたしますか、まあ急かずと見てゐて下さりませ』

お百は何事か十分の自信があるらしくこんなことを云つた。二人は戀人同志の樣に肩先通りを南へ〳〵ともつれて行くのであつた。

朝の一杯 木村屋パンと
きめて丈夫なこのからだ
明治町(電本二八七一)

內科 小兒科 原病院
新町山・三笠地
胃腸病・呼吸器病専門
電話本局[illegible]

京城日報
朝刊
本紙朝夕共十二頁
發行所 京城府太平通一丁目 合資會社 京城日報社

新刊發賣 新民事訴訟法註釋 第二卷

前大審院部長 法學博士 松岡義正先生著

◇第一卷 菊版總布一一五〇頁 定價金貳圓五拾錢 送料十八錢 ◇續刊
◇第二卷 菊版總布一一〇〇頁 定價金 貳 圓 送料十八錢 ◇執筆中

難解な新民事訴訟法の魁をなして先づ第一卷を上梓せしに果然斯界の思潮を吸收し劃期的註釋書として續刊を待望された本書は愈々著者が急速脫稿を快諾せられこの機會に全編の完結に邁進せらるゝこととなつた。その內容の如何は今更玆に縷言の要なきところ。珠玉の文字は凝つて紙背より讀者に迫るの感がある。近來稀に見るの名著として敢て攻法家諸彥の必備を薦むる所以である

長島民事局長 森田司法書記官 共著　改正 民事訴訟法解釋　菊版背革 五五〇頁 定價四圓五拾錢 送料廿七錢
淸瀨大審院判事著　改正 民事訴訟法註解　菊版背革 五五〇頁 定價四圓五拾錢 送料廿七錢

淸水の 文官普通及 裁判所書記 試驗問題答案集 昭和五年版

最新刊 普文學會編纂　三六版 九〇〇頁 定價貳圓八拾錢 送料書留二十七錢

最近十數年間に全國及び各植民地で實施された普通文官、裁判所書記試驗問題中から一、四〇〇題を選び答案作成上に留意して最も適切簡明な模範的解答を與へ各受驗者の爲に萬全を期してゐる。敢て受驗者各位の熱讀を願む。◇稍間類書多し特に『淸水の』答案集と御指定を乞ふ◇

最寄書店御購の節は直接本社へ御申越を乞ふ。

東京神田今川小路貳丁目 合資會社 淸水書店
電話九段五七七八・振替東京七八六二七

寫眞機と材料アルバム類 思ひ切つて安い
山崎寫眞機店
釜山辨天町一丁目(電話二七八番)

洗練させる 京城荷札
本町四丁目(電本二二七七番)
「重い荷物に大きな使命 無事に果した紙荷札」

有朋堂文庫

特價版 會員大募集

□古典文學の理想的覆刻として『有朋堂文庫』の名は夙に人口に膾炙してゐる。
□善書普及の意味を以て玆に天下に提供した所の特價版六十冊は、絕大の好評裡に、來る八月を以て多數會員に對する頒布を結了する。
□依て今般更に殘り六十冊と併せて全百廿冊の特價版を提供する。

▼三十冊一組 ▼一組申込めば、他は十冊以上に限り自由に選擇が出來る

□斯くの如き至便有利な提供は、今度限りて、絕對に繰返す事をしない

會費 一冊 一圓 申込金 一組二圓
〆切 期日 七月十日限り延期せぬ

□詳細內容見本を御請求下さい。今すぐ。好機は逸し易い而も一たび逸した好機は二度と來ない。
□優雅なる古典文學は、善美を極めた本文庫の如きものに盛られて、益々その悠久の美が輝く。

申込所 東京神田錦町一丁目 電話神田二〇四八・七 振替東京七二四八〇二　有朋堂

株式會社 山口銀行 京城支店
資本金 五千萬圓
本店 大阪市

洋鐵鋼 鐵道 船舶
土木建築材料
パイプ 機械 工業用附屬品
釜山府幸町二丁目 角野商店
電話長一三三番 振替口座釜山一三三番

朝鮮語研究會編纂
總督府 獎勵試驗 朝鮮語試驗問題並譯文集
三六版二百頁クロース裝 定價壹圓 送料書留十六錢
本書は大正十年總督府朝鮮語獎勵試驗開始以來今年の第一種試驗に至る迄の各種問題全部を網羅し、本會講師部にて正確なる譯文を施へ、且難解の語句には一々懇切なる註解を加へたるもので各種受驗者の必要缺くべからざる好指南書である(新裝改)
京城太平通二 朝鮮語研究會(振替京城一五七〇番 電本局一七六六番)

話方の經濟

帝大教授 法學博士 森本厚吉著
大好評忽ち十三版 中判二〇八頁全一冊 金一圓七十錢 送料金八錢

商談の圓滑 演說の要領 會話の妙諦 講演の秘訣等話方に關する有らゆる要訣を滿載す
三寸の舌は生活戰唯一の武器で、話上手は相手を說服して不利を有利に好轉する。本書は經濟主義の原則によつて話術の眞髓を實際化されたもので、苟くも世渡の成功を望む者の一讀すべき快著である。必讀を獎む

◎胃腸病と其の食餌健康法　專賣技師 村井政善著　新型四五六頁 金一圓八十錢 送料金八十錢 十三版
◎スパラシク賣れる 護身用天下無敵の 唐手術　師範學校 富名腰義珍著　中判二〇四頁 金二圓八十錢 送料金十七錢 好評九版
◎我が國體と國民精神　鈴木友吉著　京城帝大教授 中判四三八頁 金三圓 送料金十二錢 好評三版

東京京橋南槇町十八 振替東京四六八四番 廣文堂
大阪屋號 京城本町 博文堂 京城大和町 文鮮堂 其他

眞においしい! 京城 水月堂 茶は
電光八〇六番

淸涼飲料 中元御贈答に
リボンシトロン
御進物用化粧函調進

總督認可 京城第一自動車學校
生徒募集(入學隨意) 自動車發達史中の功績により昇格記念
校舍新築 內容完備 理想的設備 新シボレー、新フォード、ハップ、オーバランド其他數車臺 京城府黃金町六丁目(新東院前)
規則書二錢切手封入申込次第進呈

最高級專賣自轉車
アスター號 エフケイ號 ケント號 エルジン號 ギヤエム號 福 號 デビソン號

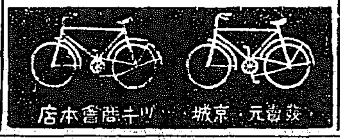

發賣元 京城 ツキ一三商會本店

製造卸問屋
各種 タオル メリヤス 靴下
釜山府辨天町一丁目 村上タオル商會
電話長一〇一番 振替釜山一一一番
タオル工場・靴下工場 裁縫品工場・軍手工場

修養全集・講談全集・落語全集
特別分賣開始

この好機、見逃す勿れ!

本社が曩にこの三大全集を發行するや、讀書界に驚嘆すべき新記錄を作つたことは未だ御記憶に新たなることでありませう。面白い全集、面白くて爲になる全集、家の寶となる全集、子孫に傳へて喜ばれる全集、嘸の中が明るくなる、日本が良くなる全集、而も何としても安い、驚いた安さといふので大變な評判となつたものです。それから既に二年、今日に至つても是非欲しい、特別に頒けて貰ひたいと熱望されるもの毎月絕えぬ有樣であります。本社は大多數の御注文に應ずる爲今や晝夜兼行の大活動を續けて居ります。それ文に、今度分賣の御喝采を發表するや到る處大評判です。

大特價 一冊 一圓二十錢 送料 修養、講談兩全集各一冊十八錢、落語全集十六錢
(特賣期間後は定價一圓五十錢になります)

好きな本を選り取り自由、一冊でも買へます
短期間の特賣につき早いが勝です。今スグ最寄の書店へ!

修養全集

第一卷 聖賢偉傑物語　世界三千年の偉人傑士の物語を網羅し、古今の事業數十篇、面白くて爲になる一讀感激、苦心の快著
第二卷 東西感動美談集　涙なしには讀めぬ生きた教訓、西洋東洋の美談の大集成、全國民必讀の名著
第三卷 金言名句 人生画訓　金言、格言、名言、佳句、俚諺、警句等を繪で說き示した面白い本、一讀忘れ得ぬ苦心の揷繪一千有餘
第四卷 寓話道話お伽噺　面白い中に萬人を動かす大教訓を含んだ世界中の有名な物語、子供に聞かせても喜ばれる本
第五卷 修養文藝名作選　千古に輝く文藝作品の中から特に修養の資となる名作を集めたもの、小說、戲曲、詩歌其他
第六卷 滑稽詣謔教訓集　面白い〳〵! 落語、小咄、講談、人情その他、一讀笑ひころげる樣な滑稽物滿載!
第七卷 經典名著感話集　萬代不朽の聖典名著の中から特に修養に最も必要な一節を選び其理解に資する
第八卷 古今逸話特選集　英雄偉人、學者の逸話を集め、男女の別なく最も面白く深い感興を呼び起す內容
第九卷 訓話說教演說集　古今の名話名說教、永久に輝く代表的名演說を大練選する
第十卷 立志奮闘物語　各方面の成功者の立志物語、一讀感激、偉人傑士の血涙の大場面
第十一卷 處世常識宝典　この一冊があれば、社交、禮法、出世、趣味、新知識等何でも判る青年男女必讀の便利な寶典
第十二卷 日本の誇　皇室、國民、人情、風俗、物產その他世界に誇るべき日本の事物を集む

(面白い〳〵感動感激、身を立て家を興し國をよくする讀物! 一家の寶として各戶に是非お備へ願ひたいものです。背革天金八百頁函入の極上本、どう見ても三圓以上の値打があると大賞讚!)

講談全集

第一卷 水戶黃門 ▲近江聖人 ▲お竹如來 ▲柳川庄八 ▲名醫と名僧
第二卷 幡隨院長兵衛 ▲五平普請 ▲寬政力士傳 ▲名刀捨丸 ▲寬永三馬術 ▲新天上人 ▲內附の面
第三卷 赤穗義士本傳 (外傳の內容)▲天野屋利兵衛 ▲忠僕直助 ▲赤穗士銘々傳 ▲和久半太夫 ▲赤穗義士外傳 ▲堀川與惣兵衛 ▲倉田屋お蘭
第四卷 荒木又右衛門 ▲出世の富籤 ▲淸水次郎長 ▲あやめ人形 ▲大久保彥左衛門 ▲苦心の竹鰻
第五卷 伊達誠忠錄 ▲梅ヶ枝仙之助 ▲宮本武藏 ▲一休禪師 ▲大岡政談 ▲長崎の出來 ▲紀國屋文左衛門 ▲鼬の久三
第六卷 笹野權三郎 ▲雙雛の村上 ▲佐倉宗五郎 ▲稻川鶴治兵衛 ▲兩越大評定 ▲三方目出鯛 ▲木村長門守 ▲下郎の忠節 ▲男子の一言
第七卷 太閤一代記 ▲佛の作兵 ▲吃の又平 ▲王漢燈籠 ▲朝顏五十兩 ▲南瓜狂言 ▲烈女お高
第八卷 夕立勘五郎 ▲高谷の紐姫 ▲日蓮上人 ▲夫婦餅 ▲岩見重太郎 ▲鹽原太助 ▲曇の孫平
第九卷 乃木將軍 ▲勇くらべ ▲田宮坊太郎 ▲正直車夫 ▲朝顏日記 ▲拳骨和尙 ▲柳生三代 ▲名匠顏八 ▲長谷根虎徹
第十卷 關取千兩幟 ▲名醫上人 ▲元和三勇士 ▲出世證文 ▲笹川の繁藏 ▲坂本龍馬 ▲肥後の駒下駄 ▲江ッ兒氣質
第十一卷 塚原卜傳 ▲天下の糸平 ▲新門辰五郎 ▲櫻谷與貞 ▲勤王藝者 ▲名優中村仲藏 ▲由井正雪 ▲澁川伴五郎 ▲北齋と文晁
第十二卷 相馬大作 ▲寶野姫宮 ▲壺坂靈驗記 ▲大願成就 ▲國定忠治 ▲千葉周作 ▲白刃の雛妻

(日本人の趣味にピタリと合つた國民讀本! 面白い點に於ては天下一品! 非常な苦心の名講談、一家團欒の讀物として好適! 四六判綾織表裝、千二百頁の大冊函入、二圓でも安い三圓でも安いと大評判です)

落語全集

上卷 ▲天災 ▲高尾間答 ▲正札つき ▲しわい屋 ▲無筆の女房 ▲按摩の炬燵 ▲萬金丹 ▲松竹梅 ▲小言幸兵衛 ▲粗忽の使者 ▲花見酒 ▲酒落小町 ▲法華長屋 ▲一目上り ▲非常線 ▲ホームラン ▲兵隊さん ▲ポン引 ▲牛褒め ▲嘘つき彌次郎 ▲長持搾 ▲穴どろ ▲けんつく床 ▲のめる ▲錦の袈裟 ▲蒟蒻なめ……その他
中卷 ▲猫の內 ▲女房忠臣 ▲二十四孝 ▲夏どろ ▲士族の商法 ▲ふられ與三 ▲湯賢り ▲かつぎや ▲おかめ團子 ▲源平盛衰記 ▲三千兩 ▲火事の引越し ▲稽込み ▲佐々木政談 ▲藪入り ▲百年目 ▲蛋の活惚れ ▲不動坊 ▲うどんや ▲成田小僧 ▲壽限無 ▲夢の酒 ▲初夢 ▲野ざらし ▲猿切祖 ▲道具屋 ▲長屋の客 ▲大山詣で ▲もと犬……その他
下卷 ▲強情くらべ ▲花見の仇討 ▲茶番 ▲子は鎹 ▲三人無筆 ▲心眼 ▲猫久 ▲蛇毛 ▲三方一兩損 ▲孝行糖 ▲狸の釜 ▲唐茄子屋 ▲代り目 ▲出世豆腐 ▲化物屋敷 ▲芝濱 ▲九官鳥 ▲あくにしや ▲松山鏡 ▲宿屋の仇討 ▲の殿樣 ▲疝氣の蟲 ▲嘘つき村 ▲兆男 ▲月附役 ▲正公酒屋 ▲女房孝行 ▲死神……その他

(よく笑ふ人は常に快活で、健康で、能率も上り出世もする長生もします。大いに笑ひませう。これは古今の名作落語を三册に集めたものです。笑ひの寶庫、幸福の源泉、是非御讀下さい)

以上どれでも一冊づつ分賣致します。部數に限りがあります。一刻も早くお求め下さい。

特賣期間 七月一日から八月卅一日迄

全國の書店にあります

東京・本鄕 大日本雄辯會講談社 (振替東京三九三〇)

商業登記公告

[illegible]
京城地方法院 裡里出張所

商業登記公告

[illegible]
右昭和五年六月參拾日登記
平壤地方法院 鎭南浦支廳

商業登記公告

[illegible]
全州地方法院 南原支廳

商業登記公告

[illegible]
右昭和五年六月參拾日登記
全州地方法院 群山支廳

皇后陛下の御仁慈

皇后陛下には二日午前九時五十分宮城御出門、東京盲學校並に東京聾啞學校に行啓親しく實地教育狀況を御覽あらせらる【上】盲學校御着の皇后陛下【下】校庭に陛下を御迎へする聾啞學校兒童

倫敦條約の御諮詢奏請 前途樂觀を許さず

谷口部長の新國防計畫案に 東郷、加藤兩巨頭は不同意

【東京電報】新海軍補充計畫は加藤前軍令部長時代の計畫案を基礎として作成され、海軍省及軍令部間に意見の一致を見たもので谷口軍令部長は去る一日來伏見大將宮殿下に拜謁して御説明申し上げたる外、東郷元帥、加藤參議官等を歷訪し頻りに諒解を求めてゐるが東郷元帥、加藤參議官の如きは容易に同意を肯せず、其の諒解を得るに困難を感じてゐる模樣である、殊に加藤參議官の如きは正式に元帥參議官會議召集を主張し會議に依らずして決定せば重大な影響あるべしとしてゐる、然かもなほ谷口軍令部長は未だ個別的諒解も遂げ得ぬ狀態にあるため、從然ロンドン條約御諮詢奏請も政府が當初豫期した如く進捗せず、目下のところ全く逆睹し難き模樣である

五千萬圓程度の 減稅目標に調査

政友負擔輕減委員會

【東京電報】四日政友會は國民負擔輕減並に均衡に關する委員會を開き

(一)解禁の結果物價下落の際債權者が同額の貸金取立を爲せば不當利得を來すから取立金に相當課稅すべし

一、農村の借財は四十億圓に達するから、農村救濟のため低利融合を組織させ定期低利資金に借替せしむべし

一、所得稅の均衡を圖り相續法の改正を圖るべし

一、關稅は解禁の結果無稅となつたに等しく、產業助長政策と相俟ち大改正を要す

一、揮發油稅廢止、酒稅を從價稅に改正のことを調査すべし

等の意見開陳あり、五千萬圓程度の減稅を目標に調査を進めることに意見の一致を見た

金融機能發揮に 適當の施設慫慂

民政の產業振興 委員會で決議す

【東京電報】四日民政產業振興特別委員會は金融政策の具體案につき協議の結果、左の決議案を決定し政務調査會に提議することゝなつた

一、日本興業銀行に對する問題 工場の擔保貸出增加のため其の制限を拂込資本の倍額に擴張し、又市街地の範圍を人口一萬人以上に擴張する

二、日本勸業銀行に對する問題 勸銀と農工銀行との合併を促進する、連帶無擔保貸出を三人以上と改め一人當り貸出額を五百圓以下に限り、貸出の敏速を期す

三、不動產金融を圓滑にすべく障碍たる諸法律を改廢す

四、產業組合、中央金庫、信用組合、公益質屋、營業無盡の機能發揮のため適當の施設を爲す

天皇陛下より 大統領に御祝電

米國獨立祭當日

【東京電報】四日は米國獨立祭につき 天皇陛下には四日フーバー大統領宛御祝電を發せられた

商工審議會 廢止さる

諮問事項の答申を終り

【東京電報】商工審議會は國務大臣の諮問に應じ商工業に關する重要事項を調査審議する爲め昭和二年五月勅令を以て設けられたがすでに商工大臣諮問の各事項に就き答申を終つたので四日附を以て廢止された

產業合理局 顧問會議

【東京電報】臨時產業合理局顧問會議は四日開會、井上藏相より政府の銀行業者招待懇談會の內容を報告し、產業合理化經營を助成する銀行シンジケートの必要な點に就いては銀行も樂觀であると述べて具體的協議を行つた

ロッククライミング

「ローケイション・ハンティング」

朴錫胤

水公大兄

鉄谷で汽車を乘り棄てた私達一行五人は自動車に移つて溫井里まで二十里を走ることになりました道路が海岸に沿つて松林の中をクネリ〱縫つてゐる景色だけは惡くありませんが自動車のゆれが大分惜いのには些か閉口いたしました。總體に於ては道路が惡い方ではありませんが橋になると長いのと短いのを問はず穴がボクリ〱開いてゐて全く危險千萬でした。カリフォルニア人がそのほこりとする日光を世界に誇りつけるにはホリウッドが必要である如くに、金剛山の景色を世界人に見せつけるのにはやはりよい道路と設備が當然必要なのです。どうせ金剛山の景色を活動寫眞以外には切り賣りすることが出來ない以上金剛山道路は一種の國際道路でなければなりません。吾々が金剛山は世界第一だなんて聲を大にして叫べば叫ぶほど、それに相當する設備を整へる責任が當然生れて來る譯です。せめて當務者にお願ひして橋の上の穴だけでも至急手入れをして頂きたいはうではありませんか。

汽車を下りる時から各務君は『取扱注意』といふ赤札を付た黑いケースを肩にかけてしきりと大事にしてゐます。自動車に乘つてからも勿論その黑いケースを膝から下さうともせず膝上に臺をあてがつて內側に自分の手でしつかりと持つてゐます

『おい各務、一體その黑いケースは何んだ、御前に似合はず先から馬鹿に大事にしてゐるではないか』

『これはお前達の眼識となく聞きます

『それは又ベラボウに大きな眼鏡だね』

『一體それは何處からかつぱらつて來た?』

『冗談云つちやいけない、これは京城で叔父様に借りて來たのだが府廳時代のもしいんだよ、わざ〱仁川から取り寄せて下すつたんだよ』

『なるほど』

一同はじめて各務君のいはゆる『寶』を大事にする譯が讀めたのです。

しばらくして車は麗匝から左に折れて叢石亭に着きました。その海邊に絶巡する奇岩怪石依然として『奇斷』を叫ばしめるものがあります、ムービーに收め終つてから長箭にと參りました。

こゝはすでに金剛の神域なので、右にそびゆる千佛山、水晶、鉢淵寺、批峰、彩霞等の諸峰はそれに集仙、批峰、溫井里の谿谷を隔てゝ左の連峰の金剛色金剛味を以つて人に迫ります。

溫井里に着いた一行は中食を濟ますやうに終ゑて一時間余り休憩をした後、地勢の勉強を濟ましてからローケイション、ハンティングへと出かけました、昨夜汽車の中で皆よく寢てゐないので身のコンデションが惡いから今日は極輕い足馴しに止めて置くことに定めました。それでも大館山林主事の外三四人の溫井人達がかはりましたから大分にぎやかなパーティになつたのです。先づコースを鉢峰から方に取りました、ブシユを分けて登ることしばし。やがて鉢の頂稜に着きました。鉢の頭は一大岩石さながら鉢を覆せた形です、それからヂヤイアント・ケツトルが岩石の上到る處にあつてそこには水を湛へてをり、鶯鵜が巢食つてをりますがこれは金剛諸峰の他の頂稜には滅多にない現象だそうです

死せる如く靜かに横はつてゐる長箭港の眺望や思國岸上に出現する萬壑の奇峰をカメラに收めてからいよ〱ローケイションに取りかゝりました。各務君の大事に携帶してゐる望遠鏡は斷然猛威を發揮してゐる譯です。これほどよくみゐると全く重寶なものです、で色々と研究の結果大體以下のスケヂユールを定めました

◇第二日 午前五時出發集仙峰キヤンプ泊

◇第三日 國雪峰、世尊峰、飛鳳瀑 溫井里泊

◇第四日 長箭、叢石物相、新萬物相、溫井里泊

◇第五日 鬼面岩を越ゑ內金剛へ

鉢峰から南の方溫井里の向ふになだらかなスロープの山が見えますがそれが去歳の冬河上君がわざ〱東京から出て來て鹽田君と一緒に發見した河上スロープ、鹽田スロープをもつスキーの名所です 山は低いがスロープに變化が多くて殊に初心者のスキー場としては申分がない所だと河上君が指摘してゐます。その他集仙峰下のスロープも非常によくまた〱到る所によいスロープが發見されるのであり、しかも近い將來ではスキスのやうに金剛山でやがてはスキスのやうに金剛山は景色、ロツク・クライミングとしてばかりでなくウインタースポーツの王座を占めるに至るの日も決して遠い將來のことではないと信じます。それをするには鐵道局をはじめ新聞がもつと力添を入れてウント宣傳しなければいけないと思ひます

スキーに對する一通りの意見の交換が濟んだので今度はロープの練習に取りかゝりました、直立してゐる鉢峰の稜線から相當に長い距離を二本のロープに身を委して下りるのですから容易な業ではありませんが各務、河上兩君のデモンストレーションの後鹽田君と私もやつて見ました。モンブランで氷河とは大分趣をことにしてをりますけれども、少くとも直立してゐる岩面を下りることだけはそのテクニークを使ふことにさへ注意すれば格別危險の問題ではないかと思はれました。

六時過ぎ歸館、夕食後ランプの光でこの文を草します明日の朝が早いからもう寢るといたしませう(七月一日午後九時過ぎ溫井里にて第二信)

仙石總裁の肚裏 依然鞍山の模樣

大體採算可能となる

【東京電報】仙石滿鐵總裁は昭和製鋼所設置に關し政府の補助問題が大藏當局の回答にて大體採算可能となつたのでいよ〱鞍山設置に內定したがその設置は我が鐵鋼國策樹立に重要關係あるに鑑み、近く首相官邸に濱口首相、幣原外相、井上藏相、松田拓相、阿部陸相代理と仙石總裁等參集して第三回重要會議を開き、正式に決定をなすことゝなつた

百八十萬の 失業者救濟

少數勞働黨を 自由黨で援助

【ロンドン三日發電】百八十萬の失業者の救濟は英國政府の重大問題であるが、自由黨はこの失業政策の遂行を目的として少數政府黨たる勞働黨を援助することを承諾し、茲に兩黨の提携が成立した、右提案の結果失業救濟に關する總多の企業計畫の立法手續きの完了を促進すべき一つの緊急法案が來週の下院に提案されることゝなつた、之に附隨し相當巨額の支出案も下院に提出される筈である

印度の綿布 輸入減額

原因排斥運動

【ボンベイ三日發電】印度の綿布排斥運動の影響は未だ正確ではないが、政府の當計に依れば昨年四月中の綿布輸入額二億千五百萬ヤードに比し、本年四月は一億六千五百萬ヤード、價額に換算すれば昨年四月は五千七百七十萬ルピー、本年四月は三千九百七十萬ルピーと著しき減少を示してゐる、原因は保護關稅と價額下落にあるが、排斥運動が根幹をなしてゐる、棉價は米棉低落に伴ひ最低相場の設定も効なく甚落してゐる

「昭和製鋼」の 最後的決定

＝愈よ來る十日＝

【東京電報】昭和製鋼所問題の最後的決定はいよ〱來る十日午後二時首相官邸に濱口首相をはじめ井上、松田、幣原、阿部各大臣仙石總裁等參集協議の上決定を見ることゝなつた

臨時電信電話 調査會々長

今井田次官任命 八月中に成案か

【東京電報】遞信省では臨時電信電話調査會設置に關し四日午後二時から省議を開き、會則と調査項目を決定會長に今井田次官、委員に經理、電務兩局長以下係官を任命した、なほ基礎調査は八月中に大綱を得たいと云つて居る

暑休中の閣議 毎週一回

水曜に開會

【東京電報】政府は來る二十日から暑中休暇となるので毎週二回の定例閣議を一回とし水曜日に開會のはず

俄然、陸軍側にも 航空隊充實論擡頭

爆擊隊一聯隊と 戰鬪隊二聯隊の常備

【東京電報】ロンドン條約による海軍力の缺陷から陸軍部內には急に防空航空隊の必要が唱へられてゐる、しかして專門家方面の具體的意見としては

一、爆擊隊一聯隊、戰鬪隊二聯隊よりなる防空飛行隊を先づ東京、橫濱、大阪、京都、神戶、北九州地方に常備する

といふにある

建造中の軍艦 英米噸數比較

＝米國は十四萬噸＝ 英國は十一萬五千噸

英海相下院に報告

【ロンドン三日發電】英海相アレクサンダー氏は二日の下院において現在英米兩國建造中又は建造する計畫中の軍艦總噸數は幾何であるかとの一議員の質問に答へ米國は合計十四萬噸、英國は十一萬五千噸であると言明した

糸價對策 有志協議會

【東京電報】生糸相場下落對策につき四日全國糸價對策有志協議會は蠶糸資に提案を協議した

三山喜三郎氏 記念品贈呈

特許局技師に榮轉した元中央試驗所長、京城高等工業學校長三山喜三郎氏の朝鮮產業並に工業教育に盡瘁した功を謝すため今般松村殖產局長、武部學務局長等が發起人となり記念品を贈呈することになつた、賛同者は廿五日迄に中央試驗所三浦仲助氏まで醵出金を送附されたしと

駐日佛大使 七日參內して 親任狀を捧呈

【東京電報】新任駐日大使マルテル氏は七日午前十時鳳凰の間で天皇陛下に拜謁、親任狀並に前任大使の解任狀を捧呈することゝなつた

京城鐵道郵便局

十一月末には落成

京城鐵道郵便局の廳舍は從來南大門郵便局の階上を使用してゐるので狹隘甚だしく且不便を忍んで居たが今回いよ〱京城驛本屋の北側構內に延坪數約百九十坪の近代式煉瓦造二階建の廳舍を新築することに決しすでに工事に着手したが、本年十一月末迄に竣功の豫定である

奉天へ空輸の 陸軍機引返す

朝鮮の天候 不良で

【福岡電報】三日平壤に向け出發した奉天へ空輸の陸軍機三機は朝鮮の天候不良のため引返し、更に四日出發の筈であつたが依然天候不良のため延期となつた

超特急列車 無事東京到着

【東京電報】スピード時代の花形超特急列車は豫定通り四日午後九時三十分東京驛へ到着した。江木鐵相は試乘者一同に感謝の意を表して十月一日から實施する旨挨拶してビールの杯をあげ萬歲を三唱して散會した

大阪地方酷暑

十九年振り

【大阪電報】當地方は打續く好晴に眞夏の太陽はアスファルトも溶けよと照りつける水銀柱はグン〱上昇して四日午後三時前には攝氏三十二度七といふ七月には珍らしい高溫で平年より四度二高くこんな暑さは明治四十五年七月以來實に十九年振りである

法政野球部 滿洲に遠征

歸途の都合で 京城に立寄る

【東京電報】法政大學野球部藤田監督以下十九名は五日午後七時三十分東京驛發六日神戶出帆のウラル丸で滿洲遠征の途に上り大連、撫順、奉天、長春に轉戰都合では歸途京城に立寄る豫定である

＝會＝

高谷武助氏送別會 總督府遞信局技師高谷武助氏は今回退任離鮮するので遞信局婦人會主催にて來る十一日午前五時より府內黃金町角『花月食堂』において送別會開催 會費二圓五十錢

梅田宗二郎氏送別會 三日附を以て龍山出張所長に榮轉した梅田宗二郎氏のため京城府勸業係員一同は四日午後七時より花月食堂に晩餐會を開催

太平會討論會 京城府太平會では來る十九日午後一時より府廳會議室において稅務行政に關する討論會を開く

人

◇新田留次郎氏(朝鐵專務) 六日夜出發東上

◇星野榮九郎氏(朝鮮運送會社取締役) 大連出張中の處四日朝歸城

◇白旭吾四郎氏(同上) 同上

太平漫語

政友會の有力なる一領袖は政府が政策を轉換するならまづ選擧をやり直して國民の意志に問へといつてゐる▲その理由として、濱口內閣は緊縮政策を標榜して總選擧に臨んで多數を贏ち得たものだから、今日その政策を轉換する以上、責任政治の本義に從つてその意志を國民の批判に訴へるのが立憲政治の常道だ▲モシ政府がこの手段に出でず勝手に看板を塗り替へて勝手に政策を變更するのは、欺瞞政治だといふのである▲この議論は議論としては一應二應、尤もに聞ゆる議論のやうだが實は然らず、閑人の閑論か、然らずんばいはゆる黨人の寢言に過ぎぬ▲況んやこれが最有力なる在野政友會の有力なる領袖の意志といふにおいては、むしろ恐ろしく眞面目を缺いた言說で、黨人根性の淺間しさこれより甚だしきはない。刻下の日本の現狀においてこれを聞く、殊に苦々しき限りである▲今日の日本はどこから見ても閑人の閑論がのさばり出る余地はないはずだ。この種の閑論において殊に然り。今日の日本は政治の局に當るものは眞つ裸で局に當らねばならぬ。國民は裸一貫の精神を吳れてやらねばならぬ。在野黨は須く國民の意志に從つて政府に齊盡せしむべく鞭打たねばならぬ秋だ▲國民は濱口內閣に對してこの危局に處して今直ちに適宜の措置を講ずることを要望してゐる國民は決して現政府の退却も遊惰も希望してゐない。即刻の進出を希望してゐるのみである▲この國民的意志に從つて政府が國民の傳統に副はんとする意志あるとき、すくなくとも現狀打開に乘出さんとするとき、濱口內閣は何處に選擧やり直しなどの閑がある。國民は斷じて現內閣にかゝる閑戲を許せず、現內閣も斷じてかゝる閑戲をぬすむべきでない▲政策轉換が責任政治の本義にもどるといふやうなことは、今日濱口內閣の場合全く適用せられざる言葉である。濱口內閣は自家の利害のため勝手氣儘に政策を轉換せんとするものとは考へられぬ。むしろ日本の現狀と國民の要望に適應して餘儀なくせらるゝ範圍のことであらねばならぬところに觸じつゝあることを悟らんとし、既にその休暇に任じて國民の意志を感受すること敏感なる、刻下の日本の政務に一半の責任を持つて居る閑論のあるべしとも思はれぬ政友會の代表的人物が、黨人根性の淺間しさから、國家國民的苦境を背負つて喘ぐ政府の窮狀に冷笑的言辭を弄する、貧つて不眞面目なる閑論を時が時場合が場合だけに、これこそ斷じて立憲政治家の態度ではない

◇經濟◇

魚油締粕の 船運賃引下か

近く實施模樣

北鮮の魚油、締粕製造業は近年盛況を通り、昨年の如きは魚油の生產額二百萬罐、締粕は六十六萬俵に達したが、本年は財界の不況につれ魚油、締粕の相場慘落し、これがためこれ等の製造業者は一齊に苦境に立つに至つた、即ち昨年中の魚油相場は最高三圓最低二圓締粕は最高四圓五十錢、最低三圓であつたが、昨今は魚油二圓八、九十錢、締粕一圓七、八十錢見當へで、五月中の安値に比すればやゝ持直したが、この相場では製造業者は全く採算難である、かくて本府では、これが打開策を講ずるため近く關係業者の懇談會を開催することになつたと同時に製造業者では、この苦境から逃れるには操業の休止か、または船運賃の引下げを期待するより方策なしとし最近當業者中には船運賃引下げ方を船會社に嘆願する向が續出するに至つた、從つて朝郵では、これに對し目下考慮中であるが、同社內部では最近一般の物價が下落の傾向を辿つてゐる折柄船運賃のみが獨り高いのは大勢に逆行するものであり、しかも運賃の引下げはこの際漁村救濟の要諦であると見てゐるので、結局運賃引下げは近く斷行されそうな形勢である

貯銀預金

朝鮮貯蓄銀行六月末現在預金高は合計二千三百八十九萬二千餘圓で、前期末(十二月末)に比し二百五十四萬圓の增加である內容左の如し(單位千圓)

種別	六月末	對前期增減
普通貯金	[illegible]	[illegible]
特約貯金	[illegible]	△[illegible]
据置貯金	[illegible]	[illegible]
殖產貯金	[illegible]	[illegible]
定期預金	[illegible]	[illegible]
合計	[illegible]	[illegible]

◇株式◇

大株短期引跡

大新	四十五圓	(不變)
關新	五十二圓八	(不變)
日產	十四圓八	(不變)
東新	八十五圓五	(不變)

◇期米◇

各地期米後場止

下關二六、一七▲桑名十一番二六、一(十二番二六、〇九)▲名古屋二六、六九五▲金澤二一、四九五▲熊本二五、二一▲大阪最終相場八十八錢(一錢安)

仁川穀物出入(四日)

	到着	輸移出
籾(俵)	五七八	―
同(叺)	[illegible]	―
同(俵)	八七三	―
玄米(叺)	[illegible]	―
白米	[illegible]	―
大豆(叺)	一三九	―

橫濱生糸後場引

當限		六八七
先限		六六〇

滿洲經濟電報

	前引	前場
安東株(單位錢) 當限	七八〇	―
先限	七九〇	―
滿洲株 當限	不申	―
先限	―	―
錦州現物	七四七	七四九
奉天大豆現物	一二〇〇	―
當限	―	―
先限	―	―
▲出來高(テール)		
安東大豆現物		一二〇〇
安東豆粕同		一八六〇
東出來高		

ビオフェルミン

腸疾患にビオフェルミンが奏効するのは明確なる理由に基きます

(1)腸機能を正常にし、腸を保護する乳酸菌を含有すること。

(2)ビオフェルミン中の乳酸菌は、他の乳酸菌製劑と異り優良菌株であること

(3)乳酸菌のほかに、腸內で澱粉質と蛋白質を消化する糖化菌を含有すること

即ち如上の理由によつて一度び腸疾患に侵された時は、ビオフェルミンを應用するのが、最も自然に合し且つ安全確實な治療法です。

腸カタル 常習便秘 消化不良 乳兒綠便 小兒下痢 鼓腸 に

錠劑と粉末 知名藥店にあり

發賣元 株式會社 武田長兵衛商店 大阪市道修町

製造元 株式會社 神戶衛生實驗所 神戶市二宮町

30―522(N)

社説　新國防計畫　空軍の擴張

谷口新軍令部長の手によつて新國防計畫もロンドン條約の期限なる一九三六年末までのわが國防補充計畫なるものゝ立案が完了した元帥府に御諮詢を奏請すべき海軍側の準備もすでに出來たといふ事である。多分元帥會議を無事に通過するであらうと考へられるが、谷口軍令部長立案の國防補充計畫が航空隊の擴張に重點を置くことは一見妥當な明案である。われ等はこれを加藤前軍令部長案と比較して政治的葛藤を捲り出さんとするほどの好奇心はない。又空軍の擴張は、軍縮會議の精神に反するなどゝ理窟を捏ね廻さうとも思はぬ。國防問題が此邊に落ち着くを以て穩當と認め、何よりも先づ、補充計畫の立案が完了したとを喜ぶものだ。而して新らしき國防政策の鋒鋩が空中に向つて展開さるべき自然の趨向を認め、今において空軍擴張に努力するとが決して無駄でないとを信ずるものである。

◇

ロンドン會議の成果に對して不滿足を感ずるは決して日本のみではない。常に戰爭を豫期し、之に備ふる事にのみ汲々する海軍當事者が各自假想敵國に對する自國の艦隊を氣にし、必要以上に憂慮する傾向あるは無理もない事であるが、われ等は海上を支配するものが世界の支配者たる海上權萬能時代が『時』の浪のために押流されて、遠からず『過去』の中に葬り去られるのではないかと思ふ。少なくとも航空術の驚くべき進歩と反比例して海上の威力が減じ行きつゝある事だけは事實である。飛行機飛行船によつて、何れの國とも自由に交通する事が出來る時代が近き將來に到達すべきは明瞭であつて、海上の交通は自ら從來の意義を脱し、空中交通がこれに代つて重大なる役目を演ずるに至るべきは自然の數である海上權を中心とした各國の政治、外交、國防がその重點を空中に移すに至るべき事も必然的の歸結と言はねばならぬ。

◇

今より二十二年以前の一九〇八年、佛國の飛行家が千二百余米突を飛行し次でライト式二人乘の飛行機が四百五十キロメートルを飛翔して世界を驚かした當時を顧みると全く隔世の感がある。現に米國のハンター兄弟はシカゴの空を繼續的に飛行すること五百時間に及びジャックスン氏によつて作られたる世界的記録を破ると既に八十時間を超ゆるに拘らず尚飛行中である。ツェッペリン伯號の世界一週飛行はフリードリッヒ・ハーフエンより東京まで四日、東京ロサンゼルスまで三日、更にレークハーストを經てハーフエンに歸着するまでの所要時間は二百八十時間であつてこの壯擧により世界の廣さが驚嘆の間に縮められた感があつたが、飛行機の速力の增加は更に急速度に世界を縮むるものである。最も安全なる國境であつた海は今や漸く安全率を減じつゝあるのである。『海より空へ』國防が移動するに至るべきは動かし難き勢ひである。

◇

國際會議において不當なる制限を主力艦に受けたる佛國は、其後空軍の擴張に多大の犧牲を拂ひ、今や、英佛間に凄まじき空軍競爭を現出しつゝあるが、空軍の擴張が日を經るに從ひその必要を增加するの疑ひなき以上、わが國が此際、空軍の擴張計畫を立つるは全く止むを得ざる事である。われ等は此の『止むを得ざる當然』を承認すると共に、國民負擔輕減の本旨と甚だしく矛盾せざる程度において國防計畫を按配せんことを希望せざるを得ない。

伊藤公記念事業經過　記念會幹部員談

兒玉伯爵提唱、同志家協贊の下に伊藤博文公記念會が設立されましてから、內地、朝鮮相呼應して寄附金の募集、記念事業の計畫を進めて居りますが、その概況は左の通りであります

一、設立の趣旨　故大勳位伊藤博文公の德風を敬仰し其偉大なる勳業を永く後世に記念するため、公と深甚の因緣ある朝鮮京城において、形勝の地をトして一大寺院を建立し公の冥福を追修し以て永く君國鎭護の一大道場たらしむる目的に外ならぬのであります

一、寺院建立費概算　總額金四十萬圓を大方篤志者の寄捐に仰ぐことゝし大體左の通り

▲收入

一金四十萬圓也　金二十萬圓を朝鮮滿洲其他にて金二十萬圓を內地に於て募集す

▲支出

一金四十萬圓也　內譯

金二十萬圓　寺院建立費

金六萬圓　同設備費

金五萬圓　祭典費、記念會館費、事務費等

金十萬圓　寺院基本金編入

一、寺院新築設計圖案　寺院新築設計に關しては專門大家の慎重なる調査考案に待つ譯なるも大體の圖案概況は左の通り

本堂

坪數　間口八十一尺、奥行六十八尺、坪數百五十三坪、同地階二百二十一坪三合三勺強。地階には待合室、食堂、便所、事務室、小使室、機關室等を設け正面左右の階段により本堂と直接連絡し更に外部とは兩側の玄關により交通し得

構造　耐震耐火構造にして主要材料は鐵筋『コンクリート』造、小屋組は鐵骨材を使用し主なる建具類は『ブロンズ』仕上とす

樣式　重層建築にして鎌倉時代禪宗建築に模倣し細部には朝鮮樣式を加味す

設備　地階には機關室を設け蒸汽暖房とし、汚水は自然淨化槽設備により處置す

本堂內部　床は全部椅子式を採用し、正面には須彌壇を設け天井は防響裝置を施す

其他の建築物　本堂以外の庫裡山門その他の各建物は追て逐次豫定

一、寄附金募集狀況　朝鮮各道委員長に於て引受の分八萬圓位は既に各地發起人及び委員に於て募集に着手し、今秋までは纏まる見込。他の十二萬圓は主として京城篤志家その他大口の分に仰ぐことになりました所、率先賛同せらるゝ向多く殆んどその大部分は申込濟みとなり、目下町洞總代諸氏が熱心奔走中ですから先づ朝鮮における豫定額は確實に達せらるゝ見込みです。內地においても東京大阪、名古屋等にまで發起人總代、世話人などが出來まして、着々事業資金の募集中であります。現に東京では三井、岩崎兩家を始め一銀、日本郵船など率先大口の申込あり、目下馬越、室田兩翁を始め伊藤公に緣故のある有力者が、會計監督となり、世話人となり、實行委員として盛んに奔走中ですから、內地は大口だけでも既に相當額に上ることと存じます。現に京城ではこんなことを言つて居る人が大分あるやうです、何と申しても此の不景氣に內地と各方面から、四五十萬の金が京城に流れ込んだ上一大記念の名所が出來るんだもの、多少の世話をするのは當り前さ……伊藤さんの事ですもの、時節柄思つた程は出せなくても、せめて少しでも寄進について、結緣だけはして置きたいものです……

一、內地側寄附者　京城の篤志各位に內地側の重なる寄附者を御知らせして御參考に供します

金二萬圓　岩崎男爵家

金二萬圓　三井男爵家

金二萬圓　南滿洲鐵道會社

金五千圓　第一銀行

金五千圓　日本郵船株式會社

金三千圓　大日本麥酒株式會社

金二千圓　服部金太郎

金二千圓　鍋島侯爵家

金二千圓　大橋新太郎

金一千圓　朝鮮興業株式會社

金一千圓　馬越恭平

金一千圓　佐々木勇之助

金五百圓　鎌田勝太郎

金三百圓　久米民之助

金二百圓　小山善

金二百圓　伯爵　高畿?

金一百圓　子爵　山尾三郎

金一百圓　男爵　古市公威

金一百圓　岡崎邦輔

金一百圓　西園寺八郎

金一百圓　侯爵　木戶幸一

金五十圓　大阪　今井明

金五十圓　長府　貝島太市

北鮮開發の重要性　入城中の山田代議士談

入城中の民政黨代議士山田毅一氏は北鮮開發について左の如く語る

滿洲朝鮮の開發は主として大連中心及び南、西鮮方面に限られ北鮮及び朝鮮國境方面の南滿洲は今日まで殆ど閑却されて來たが今後はこの方面の開發に力を注がねばならぬと思ふ。この點については齋藤總督、大村鐵道局長にもお會して進言して置いたが北鮮の開發は農業及び森林事業を主とする必要がある。現に經營されてゐる朝鮮水電や、朝鮮窒素の如き近代的工業もいゝが、同地方の農業はまだ原始的の域を脱してゐないから先づこの方面の開發が先決である。僕はさきに裏日本の產業的發展に關する建議をしたが、北鮮の開發は裏日本の產業的發展と相俟つて重大な關係があり、殊に吉會線の完成が南滿洲、北鮮、裏日本の三者を密接に結びつける時、將來北鮮地方が等閑視することの出來ない重要な地步を占めるに至ることは明かである。この意味において裏日本方面の資本家は勿論內地資本家をして北鮮開發に着目せしめねばならぬそれには十分調査の必要があるので目下調査を進めてゐるが何れ議會の具體的問題とするつもりである、それにつけても間島問題は困つたもので、これは北鮮開發と重大な關係があり、是非共何とか解決する必要がある。これについては外務當局に進言するつもりであるが、強硬なる外交手段に依り根本的解決を圖らねばならぬと考へてゐる

第二回萬國動力會議開會式　去る六月十六日よりドイツ伯林に開會（寫眞左、日本代表加藤工學博士祝辭を述ぶるはミラー醫授）

朝鮮家畜傳染病豫防令（下）

第十五條　道知事傳染病豫防上必要ありと認むるときは區域を限り一定種類の家畜の出入若は往來又はその家畜の屍體若は傳染病の病原傳播の虞ある物品の運搬の停止その他必要なる事項を命ずることを得

第十六條　警察官吏又は家畜防疫委員傳染病豫防上緊急の必要ありと認むるときは傳染病に罹り若は罹りたる疑あり又は牛疫、牛肺疫若は口蹄疫に感染したる虞ある家畜の所在の場所及その隣接區域に對し一定の期間交通を遮斷することを得

第十七條　道知事傳染病豫防上必要ありと認むるときは屠場若は化製場の事業停止若は制限又は家畜市場、家畜共進會若は競馬會の開催その他家畜を集合せしむる施設の停止若は制限を命ずることを得

第十八條　道知事狂犬病豫防上必要ありと認むるときは警察官吏をして道路、公園、社寺境內、空地その他の場所に徘徊する犬を抑留せしむることを得

警察官吏前項の規定により犬を抑留したるときはその所有者又は保管者にその旨通知しこれを受領せしむべし所有者及保管者知れざるときは抑留の旨を公示すべし

前項の規定による公示後命令の定むる期間內に犬の返還の請求なきときは道知事はその犬の處分をなすことを得

第十九條　警察官吏又は家畜防疫委員傳染病豫防上必要ありと認むるときは畜舍、船車その他家畜の所在の場所に臨檢し航海日誌その他の書類を檢閱することを得この場合においては家畜防疫委員はその證票を携帶すべし

第二十條　朝鮮總督傳染病豫防上必要ありと認むるときは家畜その他傳染病の病原傳播の虞ある物品の輸入又は移入の停止を命ずることを得

第二十一條　朝鮮總督は輸出若は輸入又は移出若は移入せんとする家畜その他傳染病の病原傳播の虞ある物品に付檢疫官吏をして檢疫を行はしむることを得

第二十二條　前條の檢疫を行ふ場合において道知事傳染病豫防上必要ありと認むるときは檢疫官吏をして左に掲ぐる處置をなさしむることを得

一、傳染病に罹り又は牛疫若は牛肺疫に罹りたる疑あり若は之に感染したる虞ある家畜を殺すこと

二、病性鑑定の爲檢查の必要ありと認むる家畜を殺し又は家畜の屍體を解剖すること

三、家畜に付豫防液若は豫防血清の注射を爲し、藥浴を行ひ又は口蹄疫病毒の緊急接種を行ふこと

四、傳染病に罹り又は罹りたる疑ある家畜の屍體及牛疫、牛肺疫又は口蹄疫に感染したる虞ある家畜の屍體を燒却又は埋却すること

五、傳染病の病毒に汚染し又は汚染したる疑ある物品を燒却、埋却又は消毒すること

六、前各號に掲ぐるものゝ外傳染病豫防上必要なる處置

第二十三條　檢疫官吏傳染病豫防上必要ありと認むるときは船車に臨檢し航海日誌その他の書類を檢閱することを得

第二十四條　第二條乃至第五條、第八條、第九條第十一條乃至第十四條及第十六條の規定に於て警察官吏又は家畜防疫委員とあるは第二十一條の檢疫を行ふ場合に於ては檢疫官吏とす

第二十五條　左の場合に於ては朝鮮總督の定むる所に依り家畜又は物品の所有者又は保管者に對し手當金を交付す

一、第三條第一項の處置又は第十五條の命令に因り自活すること能はざるに至りたるとき

二、第四條乃至第六條、第十四條又は第二十二條の規定に依り家畜を殺したるとき

三、第七條又は第二十二條の規定に依り豫防液若は口蹄疫病毒の注射を爲し、藥浴を行ひ又は口蹄疫病毒の緊急接種を行ひたる爲斃死したるとき

四、第九條、第十四條又は第二十二條の規定に依り物品を燒却又は埋却したるとき

第二十六條　左の各號の一に該當する者は三百圓以下の罰金に處す

一、第二條の規定に違反し屆出を爲さざる獸醫

二、第三條又は第四條第一項の規定に違反したる者

三、第五條第一項の規定に依る處分又は第十五條乃至第十七條、第二十條若は第二十一條の規定に依る命令若は處分に違反したる者

四、第五條第二項、第六條、第七條、第十四條、第二十一條又は第二十二條の規定に依る職務の執行を妨げたる者

第二十七條　左の各號の一に該當する者は百圓以下の罰金に處す

一、第二條の規定に違反し屆出を爲さざる所有者、保管者、船長、鐵道係員又は軌道係員

二、第八條乃至第十一條の規定に違反したる者

三、第十二條第二項の規定に依る指揮に從はざる者

四、正當の理由なくして第十九條又は第二十三條の規定による臨檢若は檢閱を拒み、妨げ若は忌避し又は質問に對し答辯を爲さず若は虛僞の答辯を爲したる者

第二十八條　第十三條の規定に依る屆出をなさざる者は科料に處す

第二十九條　航海中の船舶にありては船長は第三條、第八條、第九條及第十一條の規定に拘らず朝鮮總督の定むる所に依り傳染病豫防上必要なる處置をなすべし

第三十條　第廿一條の規定は宮內省又は國の管理に屬する家畜その他の物にこれを準用す

前項の規定は軍用の家畜その他の物にして軍備において檢疫を行ふものにこれを適用せず

第三十一條　本令中船長に適用すべき規定は船長に代りてその職務を行ふ者ある場合においてはその者にこれを適用す

附　則

本令施行の期日は朝鮮總督これを定む

獸疫豫防令はこれを廢止す

本令施行前獸疫豫防令第四條乃至第七條又は第十一條の場合に該當したるものに對する手當金支給に付ては仍從前の例に依る

外國爲替の交換拂

京城郵便局に於て六月中に取扱つた外國郵便爲替の交換拂高は口數百九十八口の金額三千八百三十圓にして之を前年同期と比すれば口數に於て三割六分、金額に於て三割何れも減少してゐる

朝鮮國勢調査　調査の効果（三）　總督府國勢調査課

三、男女の別

男女の別は氏名又は姓名に依つて大體は判斷がつくのですが、實際には往々にして之のみでは男女何れとも判別し難ねる場合がありますので、之は統計事務能率の增進の上から言つても是非共聞いて置かなければならないのです。之を調べると全部の人口は男が多いか女が多いか。又は都會と地方とでは男女何れが多數を占めて居るかといふ樣なことが知られます。即ち人類社會の基礎を爲す男女間の釣合が判るのですが、此の男女の寡多少といふ事柄は先づ以て社會の力といふとに至大なる關係があり、其他男女間の道德風紀上にも教育上にも國防問題にも極めて密接な關係を有するのであります

四、出生の年月日

この調査によつて老幼男女を問はずすべての人々の年齡が一見して明かになります。從つて調査した全人口の中、男は何歲頃の者が一番多いか、少いか。同樣に女は何歲頃のものが一番多いか、少いか。或は最も生產能率の高い壯年者が多いか、少いか、または社會の衞生的方面と重要なる關係のある幼年者が多いか、少いか同時にそれ等の人口が次第に增加する傾向にあるか、或は減少する傾向にあるかといふやうなことが判つて來ます。即ちこれによつて男女の命數の長短も自ら明になつて、その國民は文化的、經濟的に最大の發展飛躍をなし得る素質を有してゐるかを知ることが出來ます。其他この年齡を配偶關係と組合せて考へたり、讀み書きの程度と結合して研究すると眞に有益なる統計資料が得られる譯であります。

五、配偶の關係

これは人の身上に關する調査であつて、有配偶の者であるとか、無配偶の者即ち寡とか鰥とか又は未婚の者であるかを調べるのですが之に依つて國民の家庭組織が正當なる途を遵つてゐるか否かを窺かにすることが出來ます。結婚をするとか、しないとか云ふことは男女の所得力をはじめとして一國民の或は一地方民の風俗、習慣、その他男女の境遇に密接の關係がありますので、この調査は社會が健全に發達する傾向にあるか否かを知る材料ともなり、人口增殖の趨勢もこれによつて窺ふことが出來ます。

六、職業及職業上の地位

これを調べる理由は種々あるのですが、結局社會の分業的組織を明にせんがために外ならぬのであります。これによつて農業者、工業者又は商業者相互の割合は何ういふ割合になつてゐるか、無職業者は如何程居るか、又農業者中においても自作と小作との多少如何とか、若くは職業は如何なる種類のものが如何に發達してゐるかといふやうなことが判明します。若し甲の年と乙の年との事實を比較する時は、各業の盛衰消長が明になつて或業は次第に衰微して或業は益々隆盛に赴くと言ふ樣なことが知られます。職業の種類は今や何萬といふ數に達してゐるさうですが、これによつて朝鮮における職業分化の趨勢並に組織の內容が一目瞭然となり、將來如何なる職業が增加し又は增加の政策を執るべきであるかといふ研究に重要なる資料を提供する譯であります。

七、出生地

之を調べると人口移動の趨勢や、都會集中の趨勢を知ることが出來ます。現今の如く文化が進み、交通機關が發達し、一般社會生活が複雜になると、人口の移動は極めて頻繁になり、又國際的にも行はれるのでありますが、これによりて孰れの地方が人口を最も多く吸收する文化的、經濟的力を有してゐるかと言ふことが知れるのであります。

金剛山（37）　前田寛

金剛山と傳說（四）　其三　羽衣物語

まづこの傳說のおこつた新萬物相が如何なる風景を持つか、余の探勝記に現はるゝ前に、この傳說に因んだところだけを讀者諸子に知らしておかぬことには感興が薄いと思はれるから余は幽芳氏の名文章をそのまゝそつくり借りて來て讀者の興味をあふりたい。

但し幽芳氏は天仙台を玉女峰であると間違へてをられて天仙台といふ名を知らず天仙台を玉女峰とすべてかいてあるが、原文のまゝではまた讀者を迷はすから總て天仙台に直しておいたからその積りでよんで戴かねばならぬ。本ものの玉女峰は四千七百尺の標高を持つてゐて、天仙台の東北眼前に亢立する峰であつて羽衣峰はこれより遙に低く峰を連ねて優姿を現し天仙台はこれらとその他數峰、五峰、天女、無礙等の峰々に圍繞せられた中心に位する。これをたとへて言へば丁度丸い灣を圍む後の小高くなつた市街を長く灣內の中央に突き出した棧橋の先端から望むといふ場合その棧橋の先端に當るところが天仙臺であつて海拔三千五百尺此處が傳說の中心地域なのである。

この先端からみる峰は玉女峰といひ、羽衣峰といひ、天女峰といひ天仙台といひすべてこの羽衣物語りから關聯して名づけられたものであるとは今更說明の要はないであらう。

次の行から幽芳氏の文につゞる。

臨に案內者の足元をたよりに私達は更に進んで金剛山門の下に達した。これは自然の大石門で青い空がクッキリとそれから覗かれる。石門を潜ると天地は忽ち洞開して千山萬岳われに朝宗するの趣を呈する。見上る石門の右壁には『金剛山第一關』の大字が刻みつけられてゐるが、如何にもこの大景に相應しい文字らしく思はれる。私達は今金剛第一關を踏んで立つたといふとにすでに言ひ知れぬ快感を覺ゆる。しかも私達の頭上には天仙臺の絕頂がそびえて立つてゐるのである。絕頂を極めぬ以上は眞に天仙臺の大觀を窺ふとは出來ない。殊に玉女峰の傳說に依る玉女が化粧水を湛へたといふ自然の石盤は、これまた絕頂からはじめて窺はれる地點にあるのだ。石盤は、三つ並んで（大は徑三尺五寸小は二つとも一尺余）平生水を湛へてゐるが朝鮮人はこれを盥水と稱し、わざ〳〵險崖を登てこの水を得る爲め天仙臺に登るものも尠くないさうである。私の目的は茶店の主人の語るところに依ると新萬物相に上るものは大抵金剛門を打止とするか、左なくば前の臺（安心臺？）迄來て、引きかへすらしい。去年は篁田君もその一人であつたのだ。これは全く道がありさうに思はれぬのと、危險を感ずる爲とである。

金剛門に達する途も、身體を橫にして、險崖から上を渡らねばならぬところがある。また金剛山から絕頂への途の如きは全くないと言つてよい。就中第一の難所は跨ぐことの出來ない程度のギャップが岩と岩との間に橫はつてゐるとである。こゝはどうしても、飛び越えなければならない。

そして之は全く生命がけであるともいへる。殊に私は無謀そのギャップを越して海拔三千五百尺を有する天仙臺の絕頂に立つことが出來た。この刹那の異常な一種の戰慄に色づけられた痛快の心理狀態は、これをたとふるものもない（筆者いふ或一文人が萬物相を極むるまで、內地から來る趣きのなかつたとかいた本がある）登山の快樂は一面からいへば困難に對する征服の勝利にある。私は既に數々して來たが、然も眼前に展開する大觀の如何に怪奇を極めてゐるか！この大觀を前にする時私の存在はあまりに小さい。（此項つゞく）

岡田乾電池の賣行

今回岡田電氣商會にては岡田乾電池及ヒーロー乾電池を一萬圓懸賞附で賣出し中の處、締切前六月廿八日を以て全部賣切れたとの由

サラリーマンは何處へ行く

營々として奨發した兩ひ子殺し事件は世人に強いショックを與へた可愛い子供を手離す親、無心に笑ふ嬰兒を殺す人々、何が彼等をさうさせたか？生活が行詰つたのだ、今日の職業は明日の失業を生み忽ち路頭に迷はねばならぬ世の中である。この意味において一見安全であるかの如くに見ゆるサラリーマンは實は危險極まる絕壁に立つてゐるともいへる。まかり間違へば恐るべき深淵に投ぜられねばならぬ。サラリーマンの行くべき道は果して何處であらう。雜誌『現代』七月號には丹治經三、牧野元次郎、杉田直樹、伊藤敬治郎の諸氏が『サラリーマンの生活戰術』を掲げてゐるが、昇進、蓄財、健康、結婚等の各項にわたれ何れも實際的な秘訣が公開されてゐるが、時節柄サラリーマンの大福音である。

模範全乳　▲李王職御用　▲總督府病院御用

東亞牧場　大正町

痔疾專門　痔核、脫肛、痔瘻、肛門出血、肛門裂創　相談歡迎　國境醫院

下痢　腹痛　に

理想的吸着療法劑　アドース

副作用なき　アドースの吸着療法

本劑は下痢腹痛に對し獨有の吸着作用を應用して腸管內に停滯する毒素或は病原菌等を吸着脫取排出し更に胃腸壁粘膜を保護し便通を整へ腹痛を鎭める合理的療法劑であります

從つて從來の下劑療法の如く身体に倦怠疲勞等の副作用を感ぜしめずして治癒の目的を極めて速かに達し得るのであります

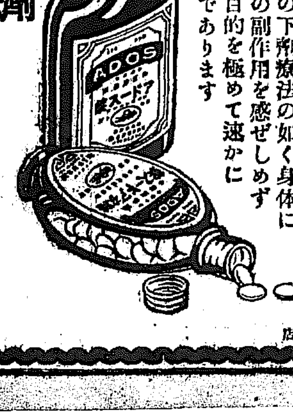

適應症　腸性下痢、胃腸カタル、疫痢、赤痢、コレラ、腸チフス、胃酸過多症、慢性便秘、食中毒並に腐敗物中毒等

黑錠　白錠

大阪市道修町二　藤澤友吉商店

A―61

高級滋養強壯料　日・英・佛・專賣特許

醫學諸大家實驗推奨　帝國發明協會優等賞受領（河合龜太郎創製）

用ひ易き濃厚肝油（ヴイタミンAのみならず）膠囊入　一瓶七十五粒入二圓

◎ヴィタミン肝油球

ヴイタミンAに就ては最早知らぬ人は無い程ですが、肝油には現にDの存在が認められ、他にも滋養料としての使命が大いに存します。が天然の肝油には又種々缺點も有り、之を總て除去し得たのが本品で、實に左記の諸特色を有して居ります。

◎ヴイタミン肝油球の特色

一、本邦に於ける最良最強の肝油を原料とす。

二、最近本邦及び英佛兩國政府の特許を得たる特殊の科學的操作に依り、右の原料肝油を精製濃縮し、ヴイタミンA、D等不鹼化性主要成分の含有量を數倍に增大せしめたり。

三、其用量普通品に比し遙に少量にて十分の滋養力を現はす。

四、用ふるに際し肝油の臭味を感ぜず、胃腸障碍を起さず。

五、新式の溶解且消化し易き小球形の柔軟カプセルに容れたるを以て、其嚥下し易く、取扱、携帶に至便なり。

六、之等の理由に依り、普通肝油製品と異り秋冬寒冷の候のみか春夏暖暑の節と雖も何等の故障無く連續して用ひらる。

七、要するに一般大人に理想的なる滋養強壯料にして、特に神經質にて他の肝油製品に耐えられぬ人々は之に限る。

一般大人に理想的なる滋養料にして、榮養不良、虛弱、貧血、產前產後、精力減退、老弱、神經衰弱、其他特に營養の眼病、及び佝僂病の如き骨病、糖尿病、腺病質、殊に肋膜炎、肺尖加答兒、其他結核性素質を有する病弱者、慢性諸症の病後等に對して、種々なる直接の治療方法の傍ら、榮養補給を目的とする投藥に適當なる滋養料なり。

兒童用に、菓子同樣に咀嚼して甘味芳香、小兒にも服し易き本品を原料とせる◎肝油ドロップスあるは周知で更にカプセルを用ひざる本品、即ち液狀の◎濃厚肝油がございます。

文獻・說明書・見本品進呈

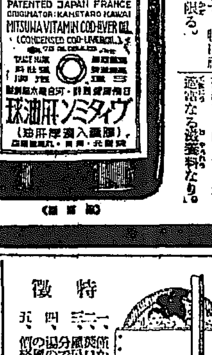

◎ミツワ石鹼本舖　丸見屋商店

7.29

資本金參千萬圓

年賦又定期償還方法に依る勸業資金貸出の外普通銀行業務を取扱申候

株式會社　朝鮮殖產銀行

京城府南大門通二丁目

頭取　有賀光豐

支店及派出所

[illegible]

朝鮮、滿洲、支那各地ニ取引先有之候　尙全鮮各金融組合ニ於テ當行ノ代理業務トシテ貯蓄預金取扱申候

洋酒

釜山土城町　合資會社　ビワコ屋　長話二三〇六

澄川式据風呂

特許出願中（實用新案九四七九號）

生活合理化の叫ばれる時代に最も適應した風呂を御推奨申上げます

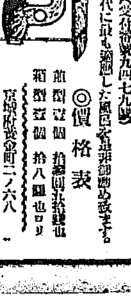

特徴

一、燃料が僅少の燃料で四、五人の御入浴には充分です

二、焚口が上口に附けてあるので使用が便利です

三、湯殿の中の風呂へ付に場所を取らぬこと、三尺角の場所で充分です

四、湯の沸くことの早いこと、三十分で沸きます

五、價格の比較的安いこと

◎價格表

甲型壹個　[illegible]

乙型壹個　[illegible]

京城府黃金町二ノ六八　澄川商會

京城府永樂町二丁目

入院隨意　酒井婦人病院

酒井一郎

國・境・縱・斷 (十一)

新義州から惠山鎭まで

平田生

四千人內外の山人蔘採りは六七月頃からぼつ〳〵入山する、先づ入山する一ヶ月くらゐ前から潔齋生活に入りそして齋戒沐浴し神に詣でて入山する入山中の食物としては粟と味噌だけそれに小さい鍬を背負つて繁茂した樹木の陰の草叢を搜し歩く、そして今日はこちらの山ひだ明日は向ふ側とたんねんに雜草一本も見のがさじと搜し廻るのだ、そして若し人蔘を搜し當てる日はその前夜に夢の中で

神の御告げ があるといふ神秘な迷信がこの人蔘搜しには眞劍に信仰されてゐるのだから面白い、一本見付ればその附近には必ず四五本ある、一本の價格は小さいもので卅圓位大きいものは卽ち古いものは一本二千圓から三千圓位に賣れるものがある昨年二千五百圓で京城の某氏に賣れたといふ山人蔘もこの山の產であつた相だ、こうして一年に採られる山人蔘總計四萬圓內外が保昌で交易されてゐるといふ、この買手は主として支那人で、每年支那から保昌にはこれ等買出の商人が入り込むとは山の副產物としては馬鹿にならぬものである

『そんなにきゝめがありますか』と問ふてみると面長さん

『それはよくきゝますよ、私など小さい時父の服用してゐるおあまりを服みましたがある部落では共同して一本買つて

井戸の中に 入れて部落住民全部で服んでさへ充分きくといふことです』とはお話としても面白い人蔘ではある、赤百合の咲いてゐる谷間 ガソリン車で戻ると前道評議員李瑀鎬氏が民家にビール、サイダーを冷やして待つてゐた、意外な所で意外な御馳走に原意のビールで健康を祝す、慈城江の支流の編筏所佳山洞を通つて本流の編筏所谷洞に下車、この二ヶ所が目下作業中の五佳山から伐採された原木がガソリン車で搬出され編筏されてゐる十里でこゝから慈城江口まで廿里を下つて鴨綠江本流に流下されるのである。有名な鴨綠江の筏ははこういふ上流十里にあるのである、こゝで

編筏狀況を 見て保昌からの一同と別れ、あとは是立長吉氏の案內で一路江界に向つた慈城江の溪流が盡きる頃七坪に着く江界から出迎への人々と、そこの面事務所に入つて晝食を喫しまた自動車を連ねて出發した、こゝは長津道路と江界道路の分岐點で大きい市の立つ所として有名な所である、暫くしてまた森林に入る、これが有名の檜、森林三里、これも五佳山に劣らぬ大森林である。そこを越ゆれば今度は左手に禿魯江の支流北川の淸流が行く手に向つて流れてゐる、平安北道中央の都江界に着いたのは午後三時廿分、今井道產業課長から榮轉した李邦協郡守をはじめ內鮮官民有志多數の出迎へを受けて直ちに

江景神社に 參拜し裏山南山公園から全市を展望して仁風樓に到り禿魯江に沿ふ山水の風景を眺めて旅館に入つたのは午後五時頃であつた、江界は昔遊の地であるだけ地理の方は一行中一番明るい、その夜は同郡廳主催で料亭で官民有志の大歡迎會を催してくれた江界は地形上からいつても歷史上からいつても中央都市として立派な要素を有し市街も大きい、だが國境問題があつた頃に比較すると何となく寂況の色がうかゞはれる、或は新義州や城津とか惠山鎭といふ活氣橫溢してゐる街を見て來た眼で見るせいかも知れないがどうも大正の江界と昭和の江界と生氣が大ぶ違ふ樣に思はれる、どことなくこう去勢された街といつた感――しかし、これも奧地との交通開拓によつて挽回されるものかも知れない、その夜は頗る涼かつた、宿にはもう蚊が出てゐた。(寫眞は南山公園より見たる江界市街)

平安北道

製鋼所問題で 新義州府民蹶起

三日市民大會を開催し 既定計畫の貫徹を期す

前途いよ〳〵暗澹たる昭和製鋼所新義州設置問題について新義州四萬府民は斷然起つて三日午後五時から新義州公會堂において市民大會を開いた同日は午前中全府民の蹶起を促すため五千枚のビラを自動車で市中隅なく撒布したがこれが爲に新義州の運命を左右するものとさへ考へてゐた熱誠溢るゝ市民は定刻前より會場になだれ込んだ、大會は長澤商議會頭の開會の辭について多田榮吉氏が發起大會準備委員長としての經過報告をなし續いて製鋼所問題に關する情勢および運動の經過を述べ事こゝに至れば更に死力を盡して目的達成に邁進せねばならぬと悲壯なる決意を披瀝して運動の蹶起を促し座長選擧に入つて滿場一致で多田氏を推薦し座長席につき左記宣言書及び決議文を朗讀し滿場一致で原案通り可決確定したなほ實行委員は大會準備委員十五名をそのまゝ推薦した宣言書竝に決議文は直ちに實行委員の手で內閣要路をはじめ各關係方面へ打電することゝして散會した(新義州)

一、開會の辭
一、經過報告(荒川會頭)
一、多獅島築港問題(金井氏)
一、座長選擧
一、決議文議決
一、實行委員選擧
一、閉會の辭

宣言書

國家重要の政策は內閣の動搖により妄りに變改せらるべきものに非らず、最近政府當局にして政黨的感情により、將又、黨利擴張の手段として前任者の樹立せる政策を故意に變改せんとするの傾向あり。是れは、內民心の安定を缺き外國威の失墜を來し、前途頗る憂慮に堪へざるものあり洵に識者の寒心措く能はざる所なり。

抑も昭和製鋼所は前內閣及朝鮮總督部が、鐵鋼國策を基調として滿鐵の保有する鞍山鐵鑛を利用化し內は鋼の自給自足を圖り、外は國際貿易を有利に展開して金の輸出解禁に備へ、同時に又滿蒙對策、朝鮮統治、帝國の大陸政策遂行に便せんと欲し、技術、經濟、政治、軍事等各方面より調査研究し探究上最も有利にして且つ安全なる地點と認め日支兩國接壤たる帝國領土內新義州附近を選定せる所以なり

吾等府民は昭和製鋼所を標榜して中外の信頼を博せる現內閣は、更に國際信義を重じ、前任者の計畫を是認し、大に國策の遂行に資せんと欲するも、現滿鐵總裁は、技術的生產コストのみを顧慮して極力鞍山設置を固執し、政府に對して國稅特例の改正、產業補助金の交付等有利なる條件を要求せり、內閣諸公も亦これを容る

……政府の容易に同意すべき性質のものに非ざる事は茲に贅辭を要せざるなり、若し滿鐵總裁が之れ等の特典なく、單に技術的採算のみを以て、自說の貫徹を圖らんか先づ滿鐵の出資者たる政府及び民間株主に影響すると多大なるを思はずんばある可らず從來の利益配當率に徵するも民間株主の六分乃至五分に對し、政府は一分乃至五分三厘を受くるに過ぎず、從つて假りに政府が之を隱忍すと爲すも、民間株主は恐らく容認すること無かる可し。若し政府のみがその配當を減免せんか、前述の特典的補助と何等擇ぶ所なし又前內閣及滿鐵部が、新義州附近を以て昭和製鋼所位置の好適地なりと斷定したる理由は單に製鋼所の採算のみならず、多獅島築港を中心として、水力の發電を始め、各種企業の勃興における交通を促進し、國境をして一大工業地帶たらしめ以て、帝國の大陸政策に貢獻する所あらしめんと欲するに在り。これを一言に斷ずれば一地方的の問題と解するは大なる錯誤にして、須らく國家の大局に着眼し百年の將來を熟慮せざる可からざるなり

要するに吾人は公正にして且つ賢明なる現內閣を信賴し、既定計畫方針に基き、昭和製鋼所の新義州設置を貫徹せんことを期す右宣言す

昭和五年七月三日 新義州市民大會

決議文

昭和製鋼所は滿鐵の計畫に依ると雖とも其の目的は重要國策の遂行に在り。吾人は國家の大局より現滿鐵總裁の深甚なる考慮と現內閣の公正なる推斷を仰ぎ既定計畫の貫徹を期す

右決議す

昭和五年七月三日 新義州市民大會

安東側 これに相呼應して安東側においても三日午後七時半より安東公會堂において市民大會を開いたが安東が滿洲にある關係の立場上積極的或は率先的な行動はとれぬのですべては安東縣の小極に限られた新義州と共にする利害關係にある共同目的について新義州の行動の後援に蹶起するとになつてゐるが大會の順序も新義州と打合せて

外塩買收豫定額

新義州稅關出張所における八月までの外鹽買收豫定額は一千二百五十萬斤であるが、すでに一千萬斤協定を完了したこれは銀安の結果支那船が、鮮內に捌口を求めんとして續々入港するのと價格減退のため且つ豫定の買收額に近き買收協定を中止することになつた(新義州)

靴の中に阿片

山東省生れ平北宣川南洞陳許山(三)は二日午後六時半新義州驛通過の南行列車中で兩靴に阿片を詰め込んで密輸してゐたのを發見取押へられた(新義州)

輸入砂糖は二斤迄

輸入砂糖は從來一人三斤まで許されたものを十六日から二斤に變更されることになつたが右は新義州およびその附近の者のみに限られ江西郡以北各驛に下車する者は三斤まで許可されるのであるこれは今まで宣川以北各驛となつてゐたのを江西郡驛以上に改めるわけである(新義州)

水稻作付總面積 八萬五千二百町步

平北道の水稻作付總面積は八萬五千二百三十一町八反步で前年に比し一千五百六十五町三反步の增加を見てゐる一萬町步以上の郡は定州と龍川兩郡のみである(新義州)

慶尚南道

硬質陶器 操業を短縮

最後の線に退くまでは 斷じて職工を解雇せぬ 大野支配人語る

最近の財界不況と景氣が惡化する一方に端を發して釜山牧の島の日本硬質陶器會社は一日より操短實施を三百名の職工に宣告して難關突破の陣容をかためるため各方面に衝動を與へた同社は支那および南洋海峽植民地方面を需要市場として販路の開拓に努力し多大の效果を擧げて來たが排日に次ぐに銀價の暴落財界極度の不振等引續く脅威に多大の打擊を受けて輸出方面に一頓挫を來たし鮮式食器の製造にて操業を續けてゐたが不況が暫く景氣は益々不良となる傾向にあるのでこれが對策として止むを得ず盛業をつけ操業各工場が一ヶ月廿五日間の作業を十八日間に短縮した右について大野支配人は

多數の職工には氣の毒であるが收支の採算が執れなくなつたので止むを得ず操短を實行したが最後の線に退くまでは斷じて職工を解雇せぬ方針のもとに休業中の職工に對しても個々收入の途を講じ轉職者には就職の斡旋をはかるなど出來るだけの努力を盡してゐる月平均十九圓の收入になる職工にとつても操短は遺憾なことであると同情する次第である(釜山)

稚魚百萬尾配布

朝鮮總督府水產試驗場において孵化した稚魚百萬尾は六月初旬以來全鮮各地の淡水池其他に配布されて居るが七月末までには全部配送が終了すると(釜山)

組織的に 傳染病豫防 實行方法決す

暑さが加はるにつれて傳染病の流行期に這入つたので釜山署では府衞生係と提携し組織的に豫防計畫を講ずることゝなり、かねて實行方法について考究中であつたが左の如く決定した

根本方針としては府內全部にわたつて本月より九月迄の間每月十五日を掃取りデーとし各町總代、學校生徒及び一般府民が團

統營の 隧道計畫 郡守面長等 道に陳情

目下工事中の統營大同堀りの開鑿を好機として統營面と山陽面を通するトンネル計畫は既報の如く山口統營面長佐藤郡守が中心となつて實現に骨を折つてゐるが三日道廳に谷知事および內務部長を訪問しこれが設計書を提出して隧道計畫の實現について懇談するところがあつた右について佐藤郡守、山口面長は交々語る

工事費は約十八萬五千圓にて高さ十二尺幅三間延長二百五十間のトンネルを厚さ約一尺五寸のコンクリート築造とし二十ケ年の起債償還の豫定である、償還財源はトンネルを通行する人員一日平均三千名に達するので通行料の徵收によつて優に償還可能の見込みがあり經濟價値より觀察するも極めて有意義の計畫であるから面民は何れもこれが實現を切望してゐる(釜山)

營業稅 撤廢打合せ 會議所が中心となり

營業稅の撤廢について釜山商工會議所は積極的態度を示してゐる今回その主目的を達する方法として京城、大邱、平壤その他の各都市の商工會議所と一致の行動をとつて撤廢運動に努力することを必要とする意見が擡頭して來た、右に對し同會議所は重大なる性質を有し影響するところも多いので近日中釜山商工會議所が中心となつて府內における商工業組合代表者の會合を求め撤廢に關する打合せ會を開催することに內定し目下準備中である(釜山)

東海岸線起工祝賀打合

釜山商業會議所では東海岸線南部起工の目的が達成し近日中に釜山海雲臺間十八キロの鐵道敷設の建設工事に着手されるのでこれが起工當日釜山および東萊、蔚山等の關係各郡面が提携して祝賀會を開催する意向があり實行方法その他について商議として意見を取纏める必要があるので三日午後二時より役員會を開催したがなほこれと同時に過般調査を完了した釜山漁港築港について協議を遂げ實現の可否等について協議するところがあつた(釜山)

輸入

館前に注意し飲食店、料理屋、旅館その他飲食物製造に從事する營業者にも隔離の器具容器の消毒には取締りを嚴重にする方針にて近日中町總代及び關係營業者の會合を求めて十分に趣旨の徹底を期することゝなつた

商店行商人として夏の街頭に露店となるアイスクリーム、氷屋等三百五十名に對しても不良物の販賣を發見した際には容赦なく處罰する方針で取締りにつとめ腸チブス、赤痢、コレラ等の傳染病を發生させない意氣込みである(釜山)

忠淸南道

牛城水利 堤防決潰す

公州地方の洪水

牛城水利は竣工以來水害を受けたのは今回が初めてゞあるが二十九日以來の霖雨の爲二日午前一時頃一大音響と共に堤防約四十間決潰し二百三十餘町步は一面泥海と化し、人家十九軒は床上まで浸水し一時は非常に危險に瀕したが錦江の減水と共に次第に減水して二日午後一時ごろまでには約八十町步の水田は水上に現はれ目下減水中で上記十九戶の家族も一時は全部引上げ幸に人畜に被害はなかつたが今尙錦江は六米の增水で交通不便の爲め對大里方面にて炊出し同地は飢饉の如き有樣である(二日午後六時)

錦江減水す 二日から渡船開始

錦江は七月廿一日以來の降雨にて一日午後一時最高七、七〇米にて浸水被害者は目下調査中なれども大正十五年以來の大洪水にて畓の被害も相當多大の見込みである、尙一日夜牛城面双新里において三十六七歲位の朝鮮人男の水死體を發見し目下身元調査中である因みに錦江も一日午後より多少減水せる爲め二日から渡船を開始した(公州)

水害の 被害多し 大田面でも 一萬圓以上

大田今回の霖雨出水に依る被害程度は職員を各面に出張せしめ調査中なるを以て一兩日中には詳細なる報告ある筈であるが家屋の流失、倒壞、浸水、道路決壞、堤防決潰、橋梁流失、民家流失、田畓の流失浸水等大なる被害ある見込みである大田面のみでも橋梁、堤防、道路損壞等一萬圓以上の被害である(大田)

漫談と 音樂の夕 盛況を極む

探偵漫談の甲賀三郎、ソプラノ歌手、テノール黑田進、ピアノ君島愛子孃等漫談と音樂の夕一行は月余の鮮滿旅行の旅程を終ふべく來り鮮內各道中各地の爲め交通杜絕の難に遭遇したが幸運にも徒步大田に出で二日夜大田座にて公演の爲めに待ち憧れた市民は開會前立錐の余地なく空前の盛況裡に十一時半閉會した(大田)

手料理試食會

大田高女學校では九日午後〇時半から生徒の調理になる料理の試食會を同校家事室食堂にて開催する(大田)

有効章傳達式

先に公州分會長淸水房吉氏は多年在鄕軍人會公州分會長として在鄕軍人會に盡せるにより總裁宮殿下より有功章を下賜せられたるにつき二日朝、後藤知事、矢野警務部長その他官民參列の上高田中佐より有功章の傳達式を擧行した(公州)

公州の點呼

公州郡全部の簡閱點呼は二日午前九時から公州小學校で施行の豫定で既報執行官高田中佐は一日扶餘の點呼後午後二時頃公州着の豫定が廿九日以來の降雨にて錦江增水し扶餘郡江附近の道路十數町浸水し深水路上一米以上のため遂に徒步、公州郡護川面まで山路にてこゝに、公州より派遣の道自動車に連絡し七時頃漸く公州に着いた、幸に二日は雨晴れ好成績にて中にも牛城面頃の如く各地增水交通不能にて應召者の不參を氣使はれたが上記の通りはきめて良好であつた因に明年の如きは、家は浸水し途中數多の增水河川の危險地を越えつゝ點呼に參集の途中水死體の流失するを發見し直にこれを附近の樹木にむすびつけ流失を防ぎ置き、右を公州署に屆出ると共に危險をおかしつゝ點呼に參加せるは特に施行官よりも勇敢にて適宜の處置に對し賞賛を受けた(公州)

カップ爭奪 庭球大會

大田庭球協會では兩天延期中の湖南日報社主催カップ爭奪庭球大會を六日午後一時から協會コートにて擧行し終了後會員の懇親茶話會を開催する(大田)

日新會評議員會

大田日新會では十日午後一時から面事務所にて評議員會を開催し左記議案を附議する(大田)

一、昭和四年度決算の件
二、昭和五年度豫算の件
三、副會長推薦の件
四、會員整理の件

鐵道線路に避難してゐる松汀里西部住民

全羅南道

松汀里 學組選擧 期日は十日 定員は八名

松汀里學校組合議員選擧はいよ〳〵來る十日であるが定員は八名で

金江里米穀商等で今月は……

全羅北道

誤解から 製糸の女工騷ぐ

賃金の出來高拂ひを 値下げされたと思ひ

全州製糸株式會社二百五十名の女工中約七十名は六月三十日午後八時頃全州驛前にて賃金値下げ問題に關し總各したが警官の說諭により解散し翌七月一日も午前四時頃多任亭に集合し社長に陳情に行かんとする途中を警官に阻止され目的を果さなかつたが午後二時警官立會の上會社側と會見して賃金値下げでないといふ事が判明し一時ストライキ化せんとしたが幸に事なきを得二日より操業するに至つた

一種の誤解から 齋藤社長談

右に就き齋藤社長は左の如く語る御心配かけました。あれは一種の誤解から來たものでくよその理由を話したら直ぐ諒解が出來て仕事をしてゐます。女工のボイラーの故障のため四日間休業したのと、繭價が廉くて仕事の能率が上らんので自然今までよりも賃金が減つてゐるので一途に無斷で賃金を値下げしたものと思ひ込んだらしいのです。決して値下げした譯のものではありません能率が以上の理由で上がらんので會社では却つて損害に就き五百圓多く支拂つてゐる狀態です(全州)

臨時淸潔法

光州警察署にては梅雨明けにいろ〳〵の傳染病の流行期に……

武道選手上城

四日京城で開催の全鮮武道大會及五六日の優勝旗爭奪戰參加のため忠北道警察部選手二十二名は劍道、柔道選手及附添ひ二日上城した(淸州)

忠淸北道

朝鮮人巡査 採用

忠北道においては左記の日割により朝鮮人巡査採用試驗を行ふ由、志願者は自筆の履歷書および最近の戶籍謄本を添付したる志願書(受驗希望場所を記載する事)を來る廿五日までに忠北道內居住者にありては所轄警察署を經由し道外居住者にありては直接忠北道警察部に提出すべしと(淸州)

一、試驗月日及場所
八月一日 身體檢査及學術試驗 有忠北道警察部
同 二日 學術試驗
八月四日 身體檢査及學術試驗 有忠州警察署
同 五日
二、志願者は筆記用具携帶每日午前八時までに試驗場に出頭のこと
三、教習期間は四箇月教習中は月俸二十八圓修業後は月俸二十五圓以上
四、受驗資格
巡査志願者は年齡滿二十歲以上三十五歲未滿の朝鮮人男子にして身長五尺二寸以上の者

榮山浦方面 の狀況

全羅南道榮山浦は連日の降雨にて榮山江は增水――廿九日は八メートル七〇となり浸水家屋內地人五戶、朝鮮人家屋約三百戶、流失家屋十六戶、全潰七戶におよび、なほ流水のため行方不明朝鮮人一名の被害あり木榮運輸會社の榮浦丸及其他發動船二隻にて被害地の身體自由ならざる部民井戸百餘名を榮山浦高地に避難せしめ親戚故舊のたよるべきもののなきものに對しては榮山浦の販賣場に收容して面費にてこれが炊出しをなし青年團消防組、在鄕軍人等大にこれが救護に努めつゝあり(光州)

郵便物は 全部配達す 光州局の活動

湖南線水害のため一日以來大田京城方面よりの郵便物は全部到着しなかつたが二日午前十一時開通と同時に大田發列車に臨時搭載し松汀里着は午後四時二十分光州着は午後五時三十分着となり鐵道連絡の關係とこの間松汀里で一時停留となるので光州局では一般市民が前日來待ち焦れてゐる郵便物の手に配達すべく對策を考究し當日は松汀里迄局備つけの郵便自動車を發送して大田からの列車到着と同時に通常郵便物締切大行嚢十八個を郵便自動車に搭載先送し午後四時五十六分光州局從事員總動員で處理を了し同日午後七時四十分配達に出發し同夜十一時四十分までに市內全部の配達を終つたと

光州の夜市 二日から開く

光州本町二丁目の岡商店や昌平商店の肝煎りでこれまで光州に出來さうで出來なかつた夜市がいよ〳〵本年はじめて生れ二日夜から開かれた所は本町一丁目の松町間の附近りを中心として開市されたがまだこれまで經驗がないのと開市早々で店も少なく設備も充分でないがそれでも珍しいのとこの二三日の暑さで納涼かた〴〵夜市見物とで當國館附近は人の波であつたこの夜市は光州全體の商人が參加出來るので申込も相當あるので漸次店舖も增し設備も整へやがて光州一の名物となるであらう(光州)

裡里の公設 市場 協定案內容

裡里における公設市場設置問題は多年の懸案でそれを前提として昨年裡里魚菜株式會社が設立され、それと對抗的に魚菜組合が設立しその何れが面の委任經營を受くべきかといふ事は裡里として興味ある問題と注目を惹いてゐた事は既報の通りであるが、最近高山面長の辭任と同時にこれが調停に就き有志間で問題となり大木房男、青田竹治、阿波築一外一名の諸氏が調定委員となり三十日これが調定案を作製し先づ組合側に案を示して質問を求め更に翌一日は會社側と魚菜組合樓上にて會見したが會社側では株主總會を開いた上何とかの回答をなすといふ事になつたが、大體において纏るものと見られこれが協定され出來れば委任經營問題も何等支障なく實現する譯である。その協定案の內容は大體左の如きものである(裡里)

一、會社と組合を解散する事
一、公稱二萬圓(二十圓株千株)の新會社を設立する事
一、役員は兩方より同數を出す事
一、兩方共各三百株宛持つ事
一、組合側に百株、會社側に現金五百圓を新會社より出す事

裡里から

◇裡里消防組で今度購入した自動車ポンプの放水試驗を二日道臨前でやつて見たが見て居る人の舌を捲かせる程の威力を示した。

◇保安課員も曰く『アレだつたら大概の火事には間に合ふだらう』

◇又曰く『榮町の日野きの火事もとう〳〵燒け落ちるまで水が來なかつた所を見るとあのポンプでは水不足に會はないだらう』

◇左様、裡里にはあのポンプで吸ひ上げる程の水はない、今のまゝでは折角のポンプもその用をなすまい。

◇上水道だ。早くこの設備とせねばならぬ。セメテ上水道の施設を見ん間でも榮町通りの二三ヶ所大通りの中央に大井戸の設備を要する。火事は今夜あるかも知れないあさつてあるかも知れない。水道は明日明後日には出來上がらぬ

全州から

◇最近全州では電氣會社で殿賑な電氣の檢査ががはじまり晝となく夜となく行はれて居る

◇所が檢査員の內に勤務員が無斷で上に上がるとか、病人のゐる所も會釋なくドシ〳〵入り込み或は、裏の垣を破つて入つて來る等といふことが聞かれ、その內には無論ある事ない事もあるだらうが裏の溝に垣を破つて入つた事は事實として警察から會社に八釜敷くいつて居た

◇會社側では、又、そんな事のない樣に充分注意を與へて居るので又そんな事をした者も無いといつてゐるらしい

◇所が妙なもので、その家は二十四翔光を盜用してゐたそうだ。といふ所を見ると更に角そんな家はあつたらしい事になる

◇盜電と家宅侵入罪、いゝ取組だ

地方集會

◇宇佐美長官歡迎會 大島平壤府尹、朴平壤商議會頭發起宇佐美警務局長官歡迎會は二日午後七時半から平壤鐵道ホテルにおいて出席者六十餘名で盛大に催ふされた(平壤)

地方人事

▲吉柳昶治氏(大田電氣專務) 出城中の處四日歸任
▲松本全南內務部長 上城中の處二日歸任
▲鄭全南產業部長 同上
▲佐藤前光州中學校長 三日各方面挨拶のため麗水五日午後七時四十分發列車にて出發
▲佐竹光州地方法院部長 今回病氣のため退官二日濟州島發全州へ
▲得山興拓理事 三日平壤四日順川へ
▲小原拓殖平壤支店長 三日順川へ

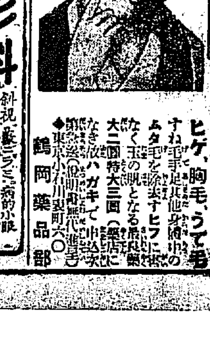
男・女毛深い方へ
脫毛廣藥ラベルにて玉の肌となれ!!
ヒゲ、胸毛、うで毛すね毛手足其他毛深い方のムダ毛を除去すヒフに害なく玉の肌となる無痛の大二圓特大三圓(藥店にも)
なき時ハガキで申込次第
東京小石川表町六〇 鶴岡藥品部

眼整形科
斜視、瞼ミンクン、病的小眼、三白、逆マツゲ、キツ目、垂目、兒童日受
◎整形規定及說明書進呈 手術時間二時ー五時 日曜祭日休
東京驛前丸ビル四階 醫學博士 內田孝藏

力作 破格 半折畫 拾貳枚會! 入選作 揮毫參圓八拾錢 目錄進呈 東京市外西大久保一三 共樂會

高尙で簡單な新職業
東京理科醫學專修學校創意
NM紫外光線療法教授
NM光線研究所 東京市本鄕區春木町二ノ二六 電話小石川五四九九番

肛門病 山口病院
神戶驛上、大阪京町橋南詰
東京診療院 麴町區三番町、上野驛前、池袋驛前大通、牛込區神樂坂上、代々木驛前(總院長山口政一自宅)

キネマ急告
愛好者と商店主各位へ 每週迅速に安く提供する我社の案內書進呈 見本は八錢送す
松竹スターの美しい寫眞と封切前の優秀映畫場面を是非御覽下さい
東京市神田區小川町ビル四階 松竹寫眞通信社

心配御無用 ニキビにマーシー
マーシーは人種で効力に違ひは無いと云ふ世界的の良藥で誰にでもキツトきゝます。ニキビあらば明日と云はず今日直ぐお求め下さい
內用マーシー 七日分七十五錢 十五日分一圓五十錢 卅日分二圓四十錢
外用マーシー 試用形五十錢 中形一圓 大形二圓 特大形三圓
製造及發賣元 小川研究所 東京東中野南大通り九七七

ドモリ 最新療法 責任全治
東京正聲學院

耳の病 家傳名藥 東京府下大森町大通 阿波屋與服店

眼科專門藥 そこひ目 のめばメキメキく內服名藥
視力全けれは人生明るし!! 後日の手術は今日の手遲れより!!!
無代進呈
兵庫縣明石市中町九番地 加古眼科藥本家

平安南道

大部分は國產品が優良
外國品でよいのは 檢微鏡位のもの

平安南道產業課では國產愛用の主旨から昭和三年度において道廳および所屬官署が購入した外國品總額一萬八千九百三十六圓四十三錢の品物に就て種々調査中であつたがこの程この購入品中これを國產品に比するに品質は同等又はそれ以下で購入し得らるゝ國產品が一萬三千二百四十一圓に上り品質は外國品に劣らぬ國產品があるが現在の値段では外國品の方が安い然し將來は大量生產等の關係で外國品同樣の値段で買へるであらうと推定されるものが五千九百二十三圓四十三錢あるしかして國產代用不能のものは檢微鏡の三百七十二圓位なものであることが解つた內金額の多いものは石油、ガソリン、キカイ油、紙類、機械類で道產業課係員もこの實況に鑑いてゐる國產愛用は將來當局から示されることゝなるであらう(平壤)

卵の賣口 目鼻がつく
聯隊だけで百五十萬個

平安南道における養鷄は逐年盛んになりつゝあるが平南金組聯合會の調査に依れば平壤步兵七十七聯隊の一ヶ年の所要量だけでも百五十萬個に達するので同聯隊、飛行聯隊、高射砲聯隊および一般の需要に向ければ三百萬個位は優に賣捌ける見込みであり道當局と連絡をとり平壤近郊の大同、中和、成川、順川、平原、龍岡、江西の各郡當局の援助を得て養鷄組合の組織をなし養鷄の獎勵指導を加へ以て卵から金、その金を金組へ、しかして田に、畑に、山に化さしめんと計畫を進めてゐる(平壤)

宇佐美長官視察

宇佐美內務局長官は二日午後三時六分平壤驛着列車で來壤、官民多數の出迎へをうけ直ちに商品陳列所に向ひ同所を觀察の上瑞氣山に上り府內を俯瞰し山を下つて道廳に入り知事室で資源調査事務に就て園田知事から說明を聽き更に寺洞に赴き海軍鑛業部を視察して歸壤、鐵道ホテルに投じ三日は日糖支店、電興・洋襪工場等を視察の上お牧の茶屋で晝食を爲し午後三時十八分平壤驛發列車で北行した(平壤)

花石亭の今村內務局長一行
各道產業課長と內務局長と共に指導者記念の記念撮影

時間勵行會 平壤に生る

平壤府協議員懇談會が生んだ時間勵行會々則は左の如く成り先づ學校組合會議員、學校評議員に加入方勸誘し更に一般におよぼすことゝなつた會則は左の如くである(平壤)

平壤時間勵行會々則
第一條 本會は平壤時間勵行會と稱す
第二條 本會は會員の生活上の弊風を矯正せんがため定時を勵行するを以て目的とす
第三條 本會の目的を達するため會員は左の事項を行ふものとす
一、集會の時刻を嚴守すること但し事故のため缺席又は遲刻の場合は定刻前主催者にその旨を通知すること
二、訪問のときは相手に迷惑にならざる時間を選び且なるべく用談を先にし長時間に亘らざること
第四條 本會々員たらむとするものは幹事長に申出でその承諾を得るものとす
第五條 本會に左の役員を置き本會一切の事務を處理せしむるものとす
幹事長一名幹事若干名
第六條 本會は必要ある場合は談話會の開催其他定時勵行に關する施設を行ふことを得

合財袋

◇…連日の暑さで平壤府の上水使用量は激増し二日の使用量は實に六十一萬三千百二十立方呎即ち九萬八千百石で昨年の最高記錄七月十九日の五十九萬七千六百二十立方呎即ち九萬五千六百二十石を破つた
◇…全鮮實業野球聯盟西鮮の覇者平壤鐵道軍は三日夜京城の戰陣に向つた
◇…平安南道では豫て京城帝大から生物學の研究材料として海獸スナメリの捕獲方を依頼されてゐたが去る廿三日平原郡順川面漁業組合地先で鄕民がこれを發見捕獲し城大へ送つたスナメリはめづらしい海獸であるが平南道では每年五、六頭獲れる
◇…平安南道警察部では一般警察官に社會的知識を注ぎ込むべく機關雜誌を發刊せんと計畫中で又現地在勤の警察官に交代で平壤における社會施設その他を見學せしめんと着々計畫してゐる

平壤組合銀行帳尻

六月三十日現在平壤組合銀行預金及貸出金總高は左の如くである
▲預金 定期預金三、五一三、二九二當座預金一、二七五、五一四特別當座預金一、七〇三、六三六諸預金一、四四四、八〇三合計八、二三七、二四五
▲貸出金 貸付金七、四三四、八二三當座貸越二八九、〇八一割引手形二、二三六、三二〇荷爲替手形二一四、三七六合計一〇、一七四、六〇〇總合計五一五、六八二…… 金一四、五五九、九二八

江原道

伊川水利の 貯水池位置反對
萬一の場合を慮り ◇—地元民等騷ぐ

蒙利面積六百余町步を擁すべき伊川水利組合は目下その設置認可方を本府へ申請中であるが貯水池の位置が問題となり通報道評議員金永石氏外三名約六百余戶の地元民の代表として道及本府當局へ直接その位置の反對を試みた抑々位置は事業を代行した朝鮮土地改良會社で武陵里および回山の二ヶ所にきめ設計もやつたのであるが問題になつたのはこの回山の貯水池候補地である、回山は伊川邑を去る約一里余りの東方で高さ約四十五尺の堤堰を築く豫定である。右候補地反對について關係有力者は左の如く語つた

回山は武陵里からの流れと楡木里からのとが一所に合してゐる所であるが堤堰の工事をいくら堅固にやつた所で大正十四年の如き洪水が出た日には破壞しないとも限らぬ。若しそんな場合六百余戶の伊川邑および附近住民は一瞬にしてさらはれなければならぬ、工事當事者は決して心配は要らないといふかも知らんが現に貯水池の堰が破壞した例は少くない、近くは鐵原中央水利組合又は東津水利組合の如き、最初は破壞の心配はなさそうであつたがあの通り貯水池の堰が破壞して莫大なる災害を蒙つてゐる。水利組合存在の意義は產米が増して吾々の幸福を増進するにあるだらう、貯水池の位置が惡かつた爲めに大勢の人間が水にさらはれてはそれこそおかしいことだ。回山に貯水池を設けることには吾々は絕對反對である。一年や二年のことなら危險を我慢もしやうが何十年いや久遠の事業である所の水利事業なのだ。貯水池の位置を愼重に決めなければならぬことは云ふ迄もない……

なほ、右組合員間では相當に立委員長が事業に余りに無誠意であるとの理由から不信任の聲が高い(伊川)

沙里院から

◇待ちに待たれた於之屯水利の實施調査班がいよく此頃乘込み、先づ馬洞方面に根據を構へて當分貯水地の調査に着手する筈
◇本水組の實現すると該地方一帶の經濟上におよぼす影響は甚大なるは勿論個人的利害關係から見てもたしかに重大なものに相違ない
◇第一本貯水池が龍潭附近に豫定されたとの祕密が逸早く外部にもれて以來、左なきだに鵜の目鷹の目の我利々々亡者ども、さかんに暗中飛躍を試みて、一擧に巨利を占めんと隱狂中だとの評判專らである
◇中にも素早いものは組合區付の圖面でつくりのものを手に入れてすでに一萬圓から思惑買をやつて居ると言ふに至りては實に油斷も隙もあつたものでない
◇かゝる不德行爲が果して成功するか否かは、最後の問題としても當人らは、本組合の實現に依り最早やたしかに一儲けした積りでゐるのだらう
◇若し事實とすればこれに對する當局の措置、實に刮目に値する

郡廳舍上棟式

先月來西久吉氏の請負で建築中の鳳山郡廳舍工事は案外速かに進捗したので同氏は四日午後三時多數の官民有志を工事場に招待し盛大なる上棟式を擧行した(沙里院)

新幕の麻雀大會

日本麻雀聯盟新幕支部發起で黃海道夏季麻雀大會は六日午後一時から新幕驛前旭旅館で開催する會費は二圓也(晩餐を呈す)ルールは朝鮮麻雀聯盟標準規定で競技は四回戰申込み期日は五日夕刻までゞある(新幕)

沙里院の點呼

沙里院の在鄕軍人簡閱點呼は三日午前九時警察署構內において佐藤中佐統裁の下に執行され、諸事嚴肅にして良好の成績を示し正午過ぎ散會した因みに參加すべき人員卅二名の中二名が事故不參者であつた(沙里院)

黃海道

海州の火事
西鮮木材第一庫全燒 損害三萬圓

三日朝四時海州南本町西鮮材木商會材木庫から火を發し連日の旱天に乾燥し切つた折柄とて火は忽ち全倉庫に燃え擴がり火勢大に熾して凄慘を極めた本町通りに延燒せる場所もあり一時非常な混雜を呈したが早朝無風であつた事と不斷の訓練を經た消防組の機敏な活動と警察の周到なる指揮統督によつて櫛比せる隣接家屋は勿論延燒せる第二庫をも燒失せしめなかつた事は全く不幸中の幸であつた、損害約三萬圓發火原因は目下取調べ中(海州)

江陵の隔離病舍
面營で新築に決す

江陵面の隔離病舍新建築問題は同面事務所內にて臨時面議を開き慎重討議を重ねた結果診療上における便宜並に經濟方面から鑑みて當局の諒解を得れば現道立醫院の傍に建設するが至當と決議した(江陵)

慶尚北道

線路に寢な
當局で最初の試み 列車事故防止宣傳

慶北道警察部では大邱驛と聯合し朝鮮では最初の試みとして列車利用の『列車事故防止宣傳』をなすことになり三日から六日迄先づ東海中部線全線に亘り每日午前午後の二回ガソリン列車を運轉しそれに警察官、驛員便乘沿線に『線路に寢な、線路を通行すな』との印刷ビラを撒布しつゝ要所々々に列車を止め列車事故防止についての講演をなし大いに宣傳につとめることになつた右について八木保安課長は語る

夏になると何れも涼を容れる爲線路に出て休むものがあり甚だしきは一家揃つて線路で食事をしたり又は枕にして寢る者もあり、悪い關係上道があつても近道をして線路を通るので事故は夏に殊に多いのでこの時期に宣傳を試みることにした(大邱)

全南から 苗五百町步
急送の依頼

三日全南道から慶北道に對し水稻苗五百町步分の急送方を依頼して來た、これは過般の霖雨により全南榮山浦を中心とする一帶の植付けたばかりの水田が流されたゝめ數千町步の苗不足を來したからである(大邱)

密漁者取締
道保安課から勵命

慶北東海岸の鯖漁はすでに盛漁期に入り各漁場共活況を呈して來たが例年鯖の漁期になると多數の不正漁業者がダイナマイトを使用して密漁をなすが今年もこの種の密漁者が多く道保安課では嚴重取締りをなすべく沿岸、盈德、慶州各署に勵命した(大邱)

大邱の上水道 調査
本府から山岡技師來る

本府山岡技師は四日午前六時來邱し大邱上水道を調査したが府當局は命のある內に脈をみて貰ひ對策を講じたいといふ外に別に意味はないと言つてゐるが、同氏の來邱は多年大邱府の懸案であつた上水道擴張の上に一道の光明を認め失業救濟事業として本府でもこの際大邱府の意向をいれるための調査とみられてゐるが、大邱府では昭和六、七の兩年にわたる繼續事業として上水六十七萬立方尺を得る計畫で近くその基本調査をなすべく大邱河の落合にボーリングをすることゝなつてゐる(大邱)

強盜傷人事件公判

大邱府龍町徐洛伊(二七)にかゝる強盜傷人事件の公判が三日午前九時から大邱地方法院で開かれ立會檢事は懲役十年を求刑した判決言渡しは九日である
右は去る五月十八日夜府內南町松本和太郎方に押入り就寢中の同人を脅迫し數個所に斬りつけ重傷を負はせ金品その他を強奪逃走したものである

會議一束

七日午後一時から慶北道廳樓上で大邱府營會を開き道路敷地正決算と府有地處分を附議する又十八、九日道會議室で慶北各府郡島理事主任會議を開く(大邱)

活動寫眞應用教育
最新の設備による
運轉手養成
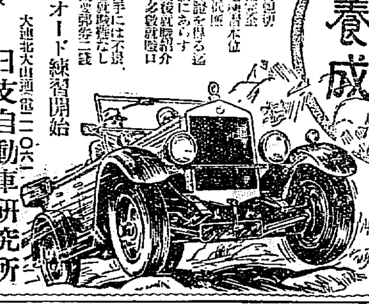
七月一日開始 晝間部 夜間部
㊀教習時間 ㊁設備完全 ㊂實地練習本位 ㊃月謝低廉 ㊄卒業證を得る途有 ㊅卒業後就職紹介 日下多數就職口有 ㊆運轉手には不況なし ㊇是と就職難なし ㊈規則要郵券二錢
新フオード練習開始
關東廳指定學校
大連北大山通(電二〇六一)
日支自動車研究所

京城本町四丁目百五十九番地(電話本局三三七四番)
內科胃腸科 神經病
北島醫院

始政廿週年記念 朝鮮大博覽會 名譽金牌
高級銘酒

朝の花
最も雄辯にその品質の優良を語る
朝鮮酒造株式會社
名實共に斯界の權威

資本金 壹億五千萬圓
株式會社 安田銀行京城支店
京城府本町一丁目

東萊溫泉場
新館落成 溫泉御旅館 清楚閑靜
內湯設備完備
東萊館
電話長二八番

251

眼科專門大家
醫學博士 河本重次郎氏
醫學博士 小玉龍藏氏
醫學博士 松岡良之助氏
醫學博士 三宅良人氏
醫學博士 山中繼之氏
推奬
洗眼藥と點眼藥が揃つてこそ治療は學理に適ふ
大學目藥
一瓶毎に大學洗眼藥を添付す
價 二十錢、三十錢、五十錢、壹圓、各藥店に有り
十歳以下のコドモには小兒用大學目藥二十錢
醫學上必要あつて
研究よりヨクキク大學洗眼藥 價 十四錢 廿錢
各藥店にて此藥のみ販賣します
眼病を正しく早く治す爲めには、點眼藥で根氣よく目を洗つてから、點眼藥を用ひる必要があります。これが眼病の適正な療法であります
(眼より他の)どこの眼科や病院でも、學理上最もよい方法と認めればこそ、洗眼に流きを用いて洗眼してから點眼をするではありませんか
大學目藥は、一瓶買へば、その中に洗眼藥も點眼藥も揃つてゐて、家庭で眼病に理想的の眼病の治療が出來る最も便利な最も經濟なキキメ第一の眼科藥であります
而も、そのキキメは、眼科專門の有名な五醫學博士が口を揃へて推奬して居られる通り十分なる效力を持つてゐますから、どんな惡い眼病も、他の目藥の眼科的治療が行届く様に早く確實に治るのであります
(効能) トラホーム、はやり目、疲れ目、のぼせ目、やに目、打撲目、眼目、かすみ目、血目、其他眼病一切

大阪北濱 參天堂株式會社

贊化病院
京城府明治町一丁目 電話本局二三番
內科 小兒科 入院隨意 普通病室及傳染病室
醫學博士 古城憲治

寫眞機械材料 (日錄進呈)
釜山本町一丁目電車道
岩瀨寫眞機店
電話七五番 振替釜山七五番

藥種賣藥卸專業
月刊時價表及賣藥排價表進呈
釜山辨天町一丁目
合資會社 大黑南海堂

毛髮を美しくする
メヌマポマード
髮美しければ永遠に若し
今こそ洋髮のお手入れの大切な時です 洗髮の後には純植物性油のメヌマポマードを万遍なく毛根に滲み込ませてからウエーブをおかけ下さい 毛質を傷めず拔毛、毛切せず目立つて爽かな洋髮美が創生されます

定價 小瓶・五〇 大瓶・七〇
百貨店・藥店・化粧品店にあり
東京 井田京榮堂 大阪
M—51

リウマチ・神経痛
內服藥
ヂノミン
醫學博士 菅野力氏曰く
リウマチス、神經痛の療法は其原因又は誘因が多種の爲め一樣に治療するを得ざれども最も簡便にして重要視さるゝは藥物療法なり。
リウマチ神經痛の藥物療法
藥物療法には外用、注射、內服藥の三種あり、其內最も簡單なるは內服療法なり。ヂノミンは古來より本病の特効藥として使用せられたる本邦特產の藥用植物より抽出せる有効成分にして藥物學的、臨床的各種の實驗に徵し優秀なる成績を以て奏効し居れば一般に本病の理想的治療藥として推奬せらる。
說明書無代進呈
發賣元 大阪市東區道修町 株式會社 塩野義商店
東京市日本橋區伊勢町
DN. 102

象牙の塔を訪ねて（十）

光れる假面の空にあたら風が吹き高いポプラ並木の青葉が頻りに囁へる神宮前街道をマッチ箱のやうな電車に投じて記者は久しぶりに神宮前の大學豫科官舍に藤井秋夫氏を訪ふ。大學と大學豫科と掛持つて兩方の學生にコツ〳〵と英語を教へてゐる藤井秋夫氏は其の英語の先生とは聊か趣を異にしてゐるものがある。藤井氏はアイルランド文學研究で知られて居り、昨年春に出版された愛蘭短篇集は中央文壇に好評を博したものである

氏は又吉野彦三のペンネームで脚本も書けば劇評も書くし、國語ものも中々讀者である常に外國の書物、雜誌を讀んで居られるだけあつて、知識が廣く、何か執筆を乞へば忽ち稿成るといふ健筆家である（寫眞は氏）

辭書漫談
藤井秋夫

吾國に流布されてゐる說によれば勝海舟は四谷大番町の與力某が藏してゐたオランダ書を寫す爲に半歲の間一晩もかゝさず、一里半の道を本所から通つたといふ。昔は洋書は貴重であつた。そして洋書を了解する鍵である辭書は更に貴重なものであつた。

寬政の頃森島忠良が編したものを更に一足帝主人が改めて增補したと稱する『蠻語箋』なるものが手もとにあるが、如何に嘉永年間の出版にかゝるものとはいへアルファベットに『亞、彼、西、地、衣、萬、治、萬……』と發音させてあるのは恐縮する

自分の所有の英語の方では皆にい。きく暗厄利亞語林大成（寫本、文化十一年）は固よりエゲレス語辭書和解（寫本、嘉永四年）等も手に入るべくもないが、萬延年間に出た中山武和校正の『英語箋』が今手許にある。（同名のもので村上英俊、井上修理その他の手に成つた書との關係は詳でない）オランダ式の發音の影響の跡が濃厚で thunder をゾンドル（此音義はトンデルとも發音されたといふ）Murderer をモルデレル、Thread をテイリード、Silver をシルフル、Saturday をセーテルデーと發音してあるのは面白い。

英語對譯袖珍辭書は有名な開成所版のもので、堀氏父子の手になつたもので、私の手許にあるのは明治二年の版である。英語箋とは比較にならぬほど進步したものだが、Post-stamp を『飛脚屋にて値段を定める爲に手附（紙のこと）に押す印』Gymnastic を『身體を健康にする稽古』psychology を『靈心を論ずる學』と譯してゐるのは苦心の跡が忍ばれる

以上の二書は木版だが、明治七年に金澤で出てゐる廣益英倭字典等は活字版である。此書は譯數四萬六千有余と號してゐるが譯語は頗る細のもので大差ない。只『不規則動詞表』『略語解』等が加へてあることが新らしいといへばいへる

イーストレーキ、棚橋一郎共著の『和英字彙』あたりになると明治廿一年になつてゐるだけに總ての點からみて今日の字書に近い。明治廿年に出たヘボンの字書には和英の部があるだけにまた變つた意味で面白い點もある。和英に『聞定方』『與力』等が出て來るのだから。

辭英辭書類は一度集めたものを『どうせ何日でも手に入るから』と思つて東京の先生にあげたりしたら、その後見當らずに弱つてゐる。

夏・小・品（ケシの花）
多田毅三

失業群は何處へ行く（五）
板垣貞夫

失業群の增大は前段の說明を以て明かであるが、この說明を今少し補足して置かねばならぬ。といふのは大正九年の恐慌以後のわが失業狀況の推移である。こゝでは一切の說明を省略して、改造社版經濟學全集第四十三卷（本年六月二十日發行）『產業合理化』（有澤廣巳、阿部勇著）に引用された勞働者の就業率（日銀調查）から各年別月次平均數を採つて示して置かう（同書三四四―五頁）

大正十三年（一九二四年）一月を一〇〇・〇とす

大正十一年	一〇四・六
十二年	一〇一・五
十三年	一〇一・〇
十四年	一〇一・四
十五年	一〇〇・〇
昭和二年	九四・八
三年	九〇・三
四年	九一・一
五年（一月）	八八・七

昭和二年は未曾有のインフレーションによつて深刻な不景氣への步みを阻止せんとしたのであつたが物價は依然として縮頭の緊縮りさへも示さなかつた。これを反對な見方からすれば、このインフレーションなかりせば、わが產業と勞働とは、今日如何なる狀態となつてゐたであらうかを考へさせられるものがある。

こゝで私が極めて簡單ながら產業合理化の緒に立ち戾らなければならぬ。合理化は、わが國において極めて最近稱へられ、政府も本年になつて一局を新設して看板を揭げたが、未だ何等實際の仕事はしてはゐないだらうと思ふ。それほど合理化は新しい言葉ではあるが、本格においてすでに記したやうに、合理化は嘗ての流行語であつた能率增進の名において充分行はれてゐた。特に恐慌以後にあつては、あらゆる產業がそれ自らの生死を賭する一線に立つて、いやが應でも、自然の苦悶の中に『合理化』を斷行し來つたことは當然である。

產業の合理化は、爲政者の立場において如何なる解釋をもつかは知らないが、技術的のそれは、本稿第二回に揭記した紡績業の一萬錘當り職工數、女工一人當り錘數の表に現はれた數字の推移からすれば、勞働の生產力增加を意味するものであり、從つて、生產量の增加を要せざる限り、當然勞働の過剩を見なければならぬであらう。これを更に推し進めて考へれば、從前の就業勞働者が、いはゆる合理化された生產組織において增大された勞働力を行使することによつて、生產量の絕對的增加が見られることは論をまたない。しかしてこれに伴ふ消費のない限り生產の過剩は當然であらう。わが國の失業對策を論ずるものはまづこれに留意しなければならぬものではないだらうか。沒落過程を辿るかに見ゆるわが產業に對する失業問題のために『事業を起せそして職を與へよ』といふ議論は、なほ一應の吟味を經なければならぬものではなからうか。

政府は遂この程まで消費節約を宣傳した。そして政府自らも事業の繰延べを策した。現に成立豫算面から更に八千萬圓といふ金員を『節約』すべく、又新に事業計畫の繰延（繰延べ）と物價低落による豫算削減少を考へたがこれは果して節約であらうか。繰延べと低落物價による豫算の剩余とが？一面において金解禁前後からのデフレーションの手をば斷じて緩めはしないのであつた。こゝにおいてわが生產組織は可能的極度の合理化に出でなければならぬのは當然であつた。前記の就業率の低下は、いはゆる合理化の結果であると同時に、跛異的發展を遂げた生產組織と社會の消費の不均衡の結果であつたとみるべきである。こゝで私は生產過剩の實狀を說明するのが順序であるが、煩瑣な細說をさけて改造七月號所載經濟往來欄南雄氏の『沒落への轉向期に立つ日本資本主義』といふ明快な研究論文に讓り、昭和二年のインフレーションさへも救ひ難かつた不景氣の深刻さといふ事實をこゝに再び繰り返して生產過剩の實證となすことにしやうかくして正常的な失業群の增大に、更に大戰以來大正九年頃までの發展の一途だけを辿つた生產組織の行詰り經濟から結果した失業群を交へて、緊縮整理徹底をスローガンとした現內閣の『政策整理』とかいふことにまで內讓した。政府も從來の方針を緩和して、苦に滿ちた失業の群を救濟しやうといふに至つたのであるが、好況と不況との期間を通じて完成されたわが產業コンツェルンは、今日までのいはゆる整理を以て未だ足らざるものであるとし、政府を鞭撻して從來の方針を緩假遂行せよと稱したといふ過般の新聞の報道は世人の記憶に新なるところであらう。この方針で押し進まば、いかなる結果が醸成せられねばならぬか。工場閉鎖倒產、しかして失業の大群。コンツェルンをして獨り吾たく微笑ましめるものか

◇◇ ゲンノショウコの薄茶を飲み　撫谷　銀平 ◇◇

美術界
◇東山畫伯氏　櫻井町二の一八一へ轉居
◇全鮮兒童畫展覽會　本社主催にて初秋開催、廣く全鮮各學校に募集する豫定である
◇パステル講習會の計畫　淺川畫留店神保氏の肝煎りにて七月中開催の豫定
◇二科搬入委託　朝鮮よりの二科出品を淺川商會店が取まとめ東京にて額縁にはめ二科搬入の手續をすることにした。朝鮮としては全く便宜な新例を得た
◇テンペラ講習會　七月中旬ガリーバーテンペラの主催にて京城に於て開催の豫定

餘燼
既報―佐藤春夫君と三度目のたみ子夫人との離婚問題は人の噂は何とやらで何時の間にか忘れられてゐたが、今度は四度目の夫人といふものが出現して又もや文壇を騷がし初めた。その四度目の夫人といふのは、まだ正式の結婚にまでは至つてゐないらしいが、三度目の夫人たみ子さんとは『從妹』の間柄にある中川きよ子さんといふ、今年とつて二十歲の美しい娘さんであつた。そこで從妹同志と佐藤君との愛慾關爭は益々激化するだらうと眉をひそめるものもあれば、喜んでゐるものもある

芋麻發行所例會（井上晴川報）
蚊火煙庭へ向きひろがりぬ　英雄
灯消えて蚊遣火美し暗き兒　渭月
螢火の土橋を越え分れ兒　可悅
螢部水吹きかけて吊し兒　芙容
蚊遣火の灰こぼす障子哉　伊佳子
軒下を飛んで行きたる螢哉　晴川

學藝界
◇石川義一氏（音樂教授）二日來城本町二ノ三四萬年館止宿本月中滯在
◇南山吟社七月例會　來る十五日午後七時半より京城道御成町々會集會所に開催、兼題『寺』河原崎英姫選一人五句、用紙蹄符締切七月十日限、永樂町二ノ八四、南山吟社事務所宛、席題九時半締切、各題天地人賞、會費不用、初心者の出席を歡迎

蠟人形（七月）
唐人お吉の墓を訪ふ（西條八十）西條さんの思ひ出（サトウ・ハチロー）詩壇（加藤憲治、月原橙一郎、五十嵐二郎諸氏）歌の話（茅野雅子）など新鮮なものばかりで滿載されてゐて愉快である。唯あまりに美しいために力が弱いといふ憾みがある、もう少し強く欲しいものである（東京市外相木四三一蠟人形社）

七・ホの日から
◇七月四日　鮮內各地に暴威を逞うしてゐる雨がとう〳〵京城にも襲來、雨に明けた朝に相太鼓の音の明けぬも淋しいが、當分續くだらうといふ測候所の長雨假にはウンザリさせられる
◇風までが加はつて、橫降りに吹きつけられては樂ぢやない、それに暑さが急テムポでやつて來た、雨除けに窓を締めた部屋の蒸し暑さ、旱天に惱んだ人の子は更にこの雨を恐れねばならぬ
◇雨が生んだ悲劇の記事が新聞に出てる、長雨は今後どれだけの慘劇を生むか、府內の某署では浮浪者狩りを開始。長雨は自由勞働者を浮浪者にまでつき落しはしないか

春風會（京城第三回）
暮おそし落日を追ふ鐘の音　野人
京に晴よ暮おそき海眺め哉　流東
釣し魚籠にみち暮おそし　廣陵
暮遲き入相鐘待ちわぶる　祭雲
村役の竹隈をまつ暇日かな　都天子
射釣の休む暇なし暮おそし　草夢
一驛を越して宿るや暮遲し　九起
雨晴れて釣る門川や暮遲し　聖仙
米洗ふ背戶の小川や暮遲し　桂湖
耕牛そろ〳〵あるきや暮遲し　天香
釣小屋の亦水吹きて暮おそし　立山
張物の幾花きして暮おそし　湖東
畔道に子守いぢらし暮遲き　草子
暮おそき陽につゞく牛車哉　彩文
鶴啼の柏子亂るゝ日永かな　樹亭
湯上り爪の掃や暮おそし　喜鹽
暮遲し豕根伯げも胃の口　游鯉子
遲き京の名所や暮おそし　勝箭　飛竹

募るもの
課題『雜』
短歌　尾上柴舟先生選
川柳　井上劍花坊先生選
俳句　臼田亞浪先生選
民謠　佐藤惣之助先生選
詩　編輯局選
歌謠　同
俳句　同

一人五首、五句、三編以內のこと
用紙は絕對に原稿紙のこと
封皮に種別を明記のこと
原稿紙に住所氏名雅號記載のこと
締切每月末日のこと

揮毫頒布
俳句　半折　高濱虛子氏
俳句　半折　臼田亞浪氏
俳句畫　半折　柳田吾郎氏
俳畫　尺三絹本　巖谷小波氏
右御希望の方は御申越あれば目錄を進呈致します
京城日報事業部

京日柳壇（完）
井上劍花坊選

天　眠まれた鼠かすかに息づかひ　京城　牛歩
　師　永遠に睨まれてあるべきか
地　失踪に親の威光を受けつけず　平北　春帆郎
　師　その子は更に失踪を行かん
人　血のやうにぽたり〳〵と落椿　伊川　露櫻
　師　陰慘なる世相まさに血淋漓

新著推薦

結核に惱む人々の爲に（館林次郎著）先づ病理を說明しその對症療法を懇切に解說してある。四六判三百三十頁（東京市芝區二本榎西町二地上社發行一圓五十錢）

成功指針　外務員の爲めに（高塚部著）四六判百二十九頁（京城府大門通三ノ一〇三尉證無盡時報社發行八十錢）

トルストイ全集（第十卷）イヷン・イリッチ死、光りのあるうちに光りの中を步め、クロイツェル・ソナタなどの短篇二十篇を收む。原譯譯、トルストイの定本たることを期してある。譯者米川正夫、中村白葉の兩氏。四六判七百六十二頁（東京市神田區一つ橋通町三岩波書店發行豫約外非賣品）

咸鏡南道及び黃海道の方言（小倉進平著）京城帝國大學法文學部研究調查冊子第二輯（京城帝國大學發行非賣品）

近代日支鮮關係の研究（田保橋潔著）京城帝國大學法文學部研究調查冊子第三輯

ふらんす大革命時代（高須芳次郎著）『フランスのレボリュウションの起る前、パリイの男女は、多くはかない享樂の日を送つた、それが上流になればなるほど甚しかつた。……日本現在の形勢はどうか、百萬の失業者幾十萬の貧しき生活者、彼等の苦痛は、實に深酷性を挾るやうだ。……政府當局、宮殿、特權階級は何を爲しつゝあるか……』と著者が本書執筆の動機を述べてある。かういふ見解のもとに彼の大革命の舞臺に登場した主要人物、ルイ十六世、以下『最後のナポレオン』に至る十數氏の活躍の跡をたづねてある。四六判二百八十七頁（東京市小石川區表町一〇九日本學術普及會發行一圓）

教育戰線（上田庄三郎著）最近資本主義の行詰りと共に教育界といふ相對的安全地帶も完全に崩壞した。從來の教育運動ではこの行詰りを打開することは出來ない。本書は、青年教師に訴ふ、教育は教育するものの手に、教育における溫情主義、失業教師の一掃型、沈滯を支持するもの、新しき教育悲劇の胎生、教育の顏と其の革命、教員組合論等々、教育界の最前線に果敢なる階級的論陣を張り、恐らく教育界に投り込まれた最初の尖銳理論であり問題の書であらう。（東京市麴町區四番町七、自由社發行定價七十錢送料六錢）

幽靈『オッペンハイム原著』（世界探偵小說全集第十四卷）譯者和氣律次郎。菊判（東京市麴町區下六番町平凡社發行豫約外非賣品）

釋宗演全集（第十卷）鎌倉島志、その他、および宗演禪師の自叙傳を收む。四六判布裝三百二十八頁（東京市麴町區下六番町平凡社發行豫約外非賣品）

石鹼の話　內外の石鹼の由來から科學的な製法、効用にいたるまで極めて通俗的に說いてある珍らしい本である。四六判九十八頁（東京市下谷區二長町五一丸見屋商店發行非賣品）

夢判斷　上卷（新關良三譯）フロイド精神分析大系中の第三卷で夢を精神分析上から解說したものでその微妙なフロイド獨特の分析は確かに學界の驚異であらう。夢判斷に關する著書は多いがかくも科學的に心理學的に究明されたものはないと思ふ。第一章夢の問題に關する學問上の文獻以下に夢の諸要素を細密な資料まで收載してある。新關氏の譯は一層この書の價値を高めてゐる。（四六版五百三十頁布裝美本東京神田今川小路アルス定價一圓八十錢）

專賣特許の美白料
ウテナ

色白く
誰でも美しくなる

一度つけたら……
效果がわかつた―素晴しい評判です。
色白く、清淨に、肌から美しくなる美白料ウテナ！
誰でも色白く、地肌から美しく……
專賣特許―魅力滿點の基礎美白料ウテナ！
お肌を色白く、あなたを幸福にする人氣のウテナ！

色の黑い方……赤黑い方……蒼黑い方……
垢ぬけせぬ方……小皺を除きたい方……
ニキビ吹出物等のでき易い方……色白
くなりたい方は……早くウテナを……

ウテナは、色を白く、肌を美しくする獨特の新發見に依つて創製された專賣特許の美白料で作られ、皮膚科專門の大家として名高い醫學博士赤津誠內先生が有效を證明される科學的基礎美白料であります。
日ヤケの夏―色の黑くなり勝ちなとき
ウテナを！素晴しい人氣で愛用されるウテナを、御用意なさいませ。

ウテナクリーム
日ヤケ止めに無脂肪の雪印

サラッとした、つけ心地よいクリームです。
美肌に、輕いお化粧に、ヒゲ剃り後のお肌にウテナ雪印を！
化粧水代用―海に、山に、涼しい雪印を、匂ひもゆかしいウテナ雪印を！

ウテナ化粧料　正價表

美白料ウテナ	一圓・二圓・三圓
ウテナクリーム 雪印（無脂肪）	六十錢
月印（中性）	七十錢
花印（脂肪性）	一圓
ウテナ水白粉 肌色	五十錢
健康色	五十錢
白色	五十錢
ウテナ粉白粉 肌色	五十錢
健康色	五十錢
白色	五十錢
ウテナ固煉白粉 肌色	六十錢
健康色	六十錢
白色	六十錢

全國の化粧品店、藥店、大百貨店にあります。

東京本鄕二丁目
ウテナ本舖
久保政吉商店

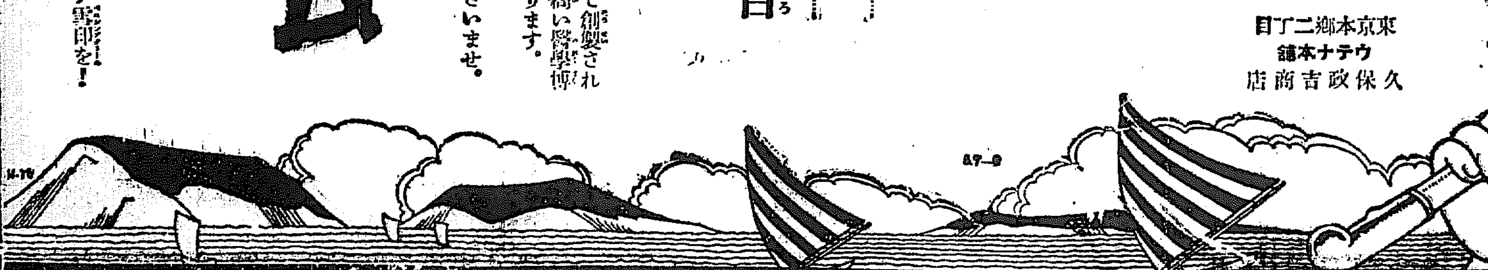

魚釣の座談會 ―(3)―

走りを喜ぶ惡癖
繩て釣る鴨綠江の釣

時　夏の一夜　所　加茂川山莊

城大教授醫學博士　綿引朝光　城大豫科教授　森爲三
池田病院長　池田信之　京畿警察部長　長島駿一郎
體育協會主事　諸岡源吉　山莊主人　古川福松
本社主幹　笠神志都延　本社記者　立石隆司

綿引　平賀源内當時のうなぎ屋が土用のさかりに滲山のうなぎのストックで持て餘し、才物として一世に聞えた源内に相談したところ、源内が『けふはうしの日』と大書してくれたので、それを看板にして、うしの日のうなぎは無病息災といふ宣傳をやつたところ、何しろ源内の證明付きといふ所から、さかんに賣れたといふのである。それから毎年土用のうしの日にうなぎを食べるやうになつたのだが、本當は秋が一番うまい。面白いのは鯉のあらひだがこれは夏にさかんに賞味されるが、これもうまいのは、齋師期の二、三月頃だ。大阪の人が、東京の川料理屋へ、冬に出かけたところ、とても味が良かつたので、大阪へ歸つて吹聽したところ、その友達が夏に出かけて、聞いた程でないので、憤慨したといふ話があるが、これなんどは、『魚のしゆん』についての面白い話だと思ふ

古川　日本人は所謂走りものを珍重がる癖があつて、一番うまくない時を喜ぶのは、どうも、おかしい

笠神　江戸ッ子の好きな『初かつほ』だつて一等うまくない時だからね

古川　併し、この頃はだいぶ合理的な通が出來て來て『走り』を好まぬ樣になつて來ましたが……

笠神　朝鮮では、何が一等うまいのです

古川　何でも、どうも大味でしてね

綿引　大味といふと……

古川　一口にいへば筋が多くて身が脆いのです、コリ〳〵した所がない

綿引　なる程、住む所によるのですね

森　こちらの料理屋では、カムルチは使ひませんか

古川　時々、あらひに使ひます

森　あれは、うまいです、それにどん〳〵養殖出來ますから……

綿引　カムルチは全く朝鮮の獨特のものですね

笠神　蠶山に一軒、あれをたべさせる所がありますね

森　朝鮮のものではソガリもうまい。漢江の支流の水のきれいな所などには、おりますが……これも、桃の盛りの頃には、とてもうまいと思ふ。刺身にするといゝのですね。鱒の樣に肉がしまつて……

笠神　お牧の茶屋ではソガリを出す。それから先日、陽德溫泉へ出かけたが、途中成川でひるめしを食つた所、そこでも出しました。何でもなしに、たべさせるものだから、一寸驚いたが、あの邊りには、多い樣ですね

古川　ソガリといふのはカムルチの樣な身をしてるのぢやありません？

森　さうです

笠神　支那料理の『あめだき』はよく鯉や鯛を使ふがソガリを使ふのが、本當だそうだ

綿引　鯛は、本當に、どこが一番うまいのです？

古川　首から背にかけて……

綿引　うなぎとあべこべですね　うなぎの尻尾は運動するのでうまいといふ人がある

笠神　實際は、まづいといふ人があるね

森　鴨綠江の『よるめぎ』など、とてもうまい。一體、鴨綠江の上流には、日本內地にない珍しい魚が多く學名シマルスといふさけの種類の魚は、色もきれいで見た目も非常に美しいのがゐてとても、うまいのがゐる。朝鮮ではサルチギといつて『米の樣にうまい』といはれてゐるがスコットの有名な『湖上の美人』にも出てゐる魚で大きさは一尺位ですヨーロッパから來たものでヨーロッパではわが國で鮎を珍重する樣に珍重してゐる、海に下らぬもので、上流の水のきれいな所に常住してゐるのです

綿引　あちらのガイドブックには日本の國の湖、中禪寺湖にはレーボン・サルボンがゐるとありますが、これとは違ふのですか

森　違ひます、レーボン・サルボンは內地でも養殖してゐますから……これも內地にゐない魚で、鴨綠江の上流にゐる魚で、私は『高麗いと』と命名した。魚もうまい。川の深いところにゐるので、めつたにとれないがドイツでは、王樣の立派な宴會などの時に使ふ。これを釣るのは、冬に、氷を破つて鯛でつるのですが、冬に、氷を破つて鯛につける冷凍魚が出來上るわけで、四、五尺もある大きいものですから、たべるのに必要なだけづゝ『のこぎり』で切りとつてたべるのです。これは釣つてから急に凍つた程、味がよい

立石　鯛でつるといつて？

森　はりがねをまげて、鯛に結びつけ牛肉か何かを先につけてつるのです

笠神　鴨綠江の中流以下には、居ないんですか

森　中流以下は全く系統が違ふ樣です。上流はアムール川の上流と魚の系統は同じで、昔は松花江につゞいてゐて、白頭山の噴火で中斷された者だと思ひます

綿引　何としても、そうした朝鮮の特長ある、うまい魚は、大いに紹介したいものですね

立石　白魚なんかも……

池田　漢江でも白魚はとれる

綿引　白魚は、フライにするのが一番うまい

笠神　この間東京へ行つた時茅場町のひげの天ぷら……あの爺さんに『君なんか、食つたことはなからう』といつて白魚の講釋をやられたのには、とても恐縮しちやつた……僕が、朝鮮から出かけたとは、先方、御承知ないものだから……

森　白魚も大きいのはまづい

笠神　ほしたのも駄目ですね、味の素が使つてあるから、鴨綠江の現場では大きいバケツ一杯が廿錢だから、それに味の素と、醬油が、ぶつかけてあるんだから、結局、ほした奴は、味の素と醬油代だけのものなんです

立石　いかなご白魚は違ふのですか

森　違ひます

覇者慶應軍を迎へて
京城での番組決定す
鐵道、遞信、殖銀と一回づつ

慶應義塾野球チームの來城は全鮮百萬のファンが等しく鶴首して待つてゐるが、慶應野球部ではいよ〳〵遠征スケジュールを發表した一行は腰本監督、村上マネージヤー以下選手十九名で、來る八日午後九時四十五分東京出發十日午後七時京城着特急列車で來城、十二日對鐵道戰、十三日對遞信戰、十四日休養十五日對殖銀戰と三回のゲームを行ひ十六日京城發大連に向ひ、大連とは十九、二十日の兩日對滿倶と二回戰、二十六、七日大連實業と二回戰を行つて天津に向け出發八月一、二、三日在天津チームと一、二回戰三日は三、四回戰後北平に到り五日北平で一回戰、六日天津に歸り五回戰を行つて九日天津發九州を經て東京に歸着する豫定である。京城における旅館は旭町二丁目不知火旅館に決定した

◇

慶應チームを迎へるに當り、京城のゲームについて京城實業野球聯盟刑部者と交渉を重ねてゐた結果いよ〳〵試合日程の確定を見た、即ち、

▲第一日　十二日（土）午後四時から慶應對鐵道戰
▲第二日　十三日（日）午後三時から慶應對遞信戰
　休養（十四日）
▲第三日　十五日（火）午後四時から慶應對殖銀戰

何れも京城運動場球場で擧行し、入場料は一回券普通金一圓、小人學生、子供五十錢、ネット裏は各五十錢增しである

◇

京城における慶應戰について、全鮮各地のファンより續々投書が舞ひ込んで來る。京城のベストメンバーをつくれとか、オール朝鮮をつくつて對戰させとかいろ〳〵の申出がある位人氣を煽つてゐるが京城には四強チームが組織する京城實業野球聯盟があつて、本社は聯盟に對し、出場チームの推薦を一任し、聯盟で協議の結果、京電は振飯れとなり、鐵道、遞信、殖銀が慶應と顏を合はすことになつたものである。わが國の王者を誇る慶應チームを迎へて、この三強が如何に奮戰するか、興味津々たるものがある

◇

いよ〳〵慶應が來る。決して見落してはならない。決定したメンバー、出身校、在學科左の如し、

慶應野球メンバー

腰本監督　村上マネーヂヤー

シート	選手名	在學科	出身校
投手	宮武三郎	高本三	高松商業
同	水原茂	法豫三	高松商業
同	塚越保	法豫三	下妻中學
同	碼石俊雄	法豫一	高松商業
同	溫井武	政豫一	仙台二中
捕手	岡田貝住	政本三	甲陽中學
同	小川年安	法豫一	廣陵中學
內野手	山下實	高本三	神港商業
同	三谷八郎	政本三	神港商業
同	本郷基幸	經本三	慶應普通部
同	堀川榮三	法本一	關西學院中學部
同	村尾英郎	法豫一	八尾中學
同	川瀨進	高本二	甲陽中學
同	牧野直隆	經豫三	慶應商工部
外野手	井川喜代一	法豫三	高松商業
同	楠見幸信	法本二	岡山一中
同	堀定一	高本三	高松商業
同	梶上初一	經本二	廣島商業
同	高橋喜郎	高本一	高松中學

十三日全鮮三田會開催
試合當日は三色旗で應援

慶應野球チームの京城におけるスケヂユールは決定した、これが後援をする事となつた京城三田會では全鮮の三田會および地方在住の慶應出身者と共に來る十三日（日曜）第二回戰の當日を期して同夜午後七時から全鮮三田會を兼ね野球部一行の歡迎會を食道園において盛大に行ふ事となつた、すでに各地三田會員並に地方在住の慶應出身者から續々出席の通知が來るの盛況であるが準備の都合もあるから來る九日迄に本社內山岸芳郎宛申込まれたいと、尚會費は五圓である

三田會では前後三回の試合を通じ慶軍側のスタンドに慶應の三色旗を中心として集り聲援をする事となつた外、十日午後七時慶軍入城に際しては會員一同京城驛に盛んな出迎へをする事となつた

勢揃ひの慶應チーム

實業聯盟戰 愈よ始まる
けふは殖銀對平鐵 覇は何れへ？

朝鮮實業野球聯盟戰は、いよ〳〵五日午後四時から京城運動場で擧行することになつた、參加チームは各地で優勝した平壤鐵道（西部）、オール大邱（南部）、殖産銀行（中央）と決定し、五日午後四時からの殖銀對平鐵戰によつて火蓋を切られるが、この三回戰に對しいろ〳〵興味ある豫想が行はれてゐる。卽ち中央代表殖銀チームは一昨年優勝して以來朝鮮最強チームとしての自信をつけ、今春京城リーグ戰においても遞信に一敗しただけで悠々優勝した。平鐵チームも強敵龍山三菱を敗つて西鮮代表となり、昨秋本社主催全鮮野球爭霸戰で優勝した實錄を保持してゐる。一方オール大邱も釜山を一蹴し南鮮で覇を唱へてゐる強チームである。三強三樣の強味を有し必勝を期してゐるだけに勝敗は容易に逆睹されぬ、かくて第一日の殖銀平鐵戰は高原、黑田兩投手の一騎打が興味深され、第二日殖銀大邱戰は雙方共打撃を誇るチームの顏合せだけに打撃戰が期待されてゐる、又最後の平鐵、大邱戰も地方代表同志の取組でこれ又興味がつながれてゐる、なほ五日が雨で試合不可能の場合は順延することになつてゐる、決定した組合左の如し

五日（土）午後四時から　殖銀對平鐵
六日（日）午後三時から　殖銀對全大邱
七日（月）午後四時半から　平鐵對全大邱
場所　京城運動場

被害甚しい大田地方

【大田特電】大田の水害狀況は郡內各面へ出張調査中であるが家屋の流失倒潰浸水多く殊に溺死せる六名中五名は今なほ死體不明であつて悲慘を極めてゐる。更に農作物の被害は豫期の將山岳の土砂流出激しく水田の流失埋沒等激甚にて四日正午までに判明せるは三百九町歩、損害七萬四千百八十四圓に達し、堤防橋梁の流失等の被害と共に莫大の見込みであるなほ大田、公州間大田錦州間は道路破損橋梁流失のため復舊を急ぎつゝあるも自動車の交通は當分不可能の狀態で、漸く公州は鳥致院、論山間開通した

全鮮武道大會
―夕刊締切後の成績―

第十回全鮮武道大會は夕刊一部既報の通り四日前十時から光化門通り警察官講習所道場において各道代表選士一千餘名の精鋭が參加して一刀一擧肉彈戰の火蓋を切つて終始興味ある大試合を續行した午後四時兒玉政務總監再び來場あつて觀く參觀し柔道紅白戰は東組、西組も白熱戰となり續いて個人高段試合のを開始したが左記の通り柔道は咸南河津勇氏、劍道は京城山端清一氏が優勝の榮冠を獲得した、柔道個人高段試合は左の通り入賞榮冠を獲得す

▲一等（咸南）六、五河津勇
▲二等（平南）四、五金大基
▲三等（慶北）三、射石健石
▲四等（平南）三、末廣清夫
▲五等（黃海）石川和登

▲劍道個人高段試合は左記の通り名譽の榮冠を獲得した
▲一等（京畿）八木山端清一
▲二等（咸南）八木時茂
▲三等（忠南）八木西村郁夫
▲四等（城大）七木竹重一正
▲五等（黃海）六本下川一

終了、六の兩日午前八時より柔劍道各道對抗優勝戰を擧行し、六日は尋道優勝戰を開始する夕刊締切後の柔劍道戰績左の通り

劍道之部

（江原）首藤二―〇中野（慶北）
（京畿）石井二―〇濱砂（忠北）
（成北）池上二―〇有田（全南）
（京城）智村二―〇行德（平北）
（成南）副島二―〇大下（慶北）
（京城）吉椙二―〇藤井（平南）
（成南）高木二―〇松岡（京畿）
（京畿）小池二―〇高木（江原）
（黃海）御原一―〇山內（忠北）
（慶南）森田一―〇山田（慶北）
（平北）井上二―〇來後（全南）
（平南）北村二―〇橋澤（成北）
（全南）松浦一―〇東（西刑）
（京畿）富岩　引分　伊藤（忠南）
（咸南）島田　引分　岡（忠南）
（京畿）益坂二―〇板橋（黃海）
（京城）中村二―〇池田（慶北）
（咸北）平田二―〇外山（京畿）
（全北）吉田二―〇酒井（京畿）
（咸南）平野　引分　李（京畿）
（平北）柳原一―〇元山（京畿）
（警講）篠原二―〇木坊（咸北）
（平南）坂上二―〇一法（西刑）
（京畿）今村二―〇扨（慶北）
（平南）久馬　引分　永崎（京畿）
（京刑）森宮二―〇川畑（全北）
（京畿）鶴見　引分　稲本（慶南）
（慶南）李文二―〇宮原（京畿）
（江原）山田二―〇坂村（全南）
（慶北）佐藤　引分　山下（慶北）
（平北）宮田一―〇芝野（警講）
（全北）長島　引分　川崎（平北）
（京畿）城野二―〇吉田（全南）
（慶南）井手二―〇小林（警講）
（京畿）笠原二―〇三好（全北）
（咸南）村上二―〇森（京畿）
（咸北）石田二―一上野（忠南）
（京畿）山崎一―一坂口（咸南）
（京畿）西澤一引分一有村（慶北）
（江原）新婁二―〇文碩（平南）
（平北）南韻一―〇井上（慶南）
（京畿）飯塚二―〇湯原（全北）
（黃海）荒太二―〇溝口（全南）
（咸南）小宮二―〇中島（慶南）
（江原）宮原一―〇中田（慶北）
（慶南）中村一―〇高野（全北）
（忠北）佐々木二―一亮島（全北）
（平南）湖鑑二―〇神宮（慶南）
（京大）木內二―一平地（平北）
（全南）四元二―〇樋山（慶北）
（平南）有村二―一柴田（京畿）
（京畿）川邊二―〇末廣（忠北）
（慶北）木之二―〇戶島（黃海）
（咸南）渡邊二―〇黑岩（京畿）

▲三段及同相當の部
（京畿）目黑二―一松木（全北）
（平北）早崎二―一高野（江原）
（忠南）石川二―〇梅木（京畿）
（京城）相內二―一佐土（黃海）
（平北）眞方二―〇井上（忠南）
（西刑）落合二―〇中野（京畿）
（全南）佐田二―〇喜多（京畿）
（平北）田中二―一東（京畿）
（忠南）菅原　引分　原田（京畿）
（京畿）佐藤二―〇米澤（咸南）
（警講）山路二―一下川（忠南）
（慶南）妙岡一―一服部（京畿）
（慶北）吉丸二―一德留（平南）
（京畿）川又二―一山中（全南）
（警講）丸山二―一田中（京畿）
（黃海）田原　引分　牛島（咸南）

▲四段及同相當の部
（京畿）河內二―〇秋山（黃海）
（京畿）吉村二―一井手（全北）
（西刑）江藤二―一安藤（平南）
（京畿）平野二―〇小川（京畿）
（全南）有澤二―一永田（黃海）
（全北）森二―〇白石（平北）
（京畿）齋藤二―〇野中（平北）
（慶南）大野二―〇遠山（全北）
（京畿）早子二―一栗田（慶南）
（平南）菊地　引分　藤下（咸南）
（忠南）寶松二―〇高橋（咸南）
（平南）篠澤二―〇加藤（慶北）
（全北）上原二―〇西村（江原）
（忠南）橋口二―一樋口（忠北）
（咸南）劍持二―一瀬崎（全南）
（全南）平田二―一篠澤（平南）
（咸北）山崎二―〇吉田（京畿）
（京畿）福岡　引分　岡見（京畿）
（三高普）上沼　引分　岩田（全北）
（京畿）肝付二―一後藤（黃海）
（京畿）泊　引分　上垣（慶南）
（平北）東島二―一河宮（龍中）
（警講）瀬谷　引分　泊（慶北）
（全南）蔵新二―〇眞方（江原）

▲二段及相當の部
（慶南）西川二―〇北島（咸南）
（黃海）吉石二―一木村（忠北）
（忠南）田中　引分　松山（朝武）
（忠南）蒲瀬二―一高月（忠司）
（京畿）濱場二―一平原（黃海）
（忠南）末安二―一守屋（江原）
（京畿）原田二―〇肝付（慶北）
（京畿）稅出　引分　菅原（全北）
（慶北）橋口　引分　梅林（京畿）
（平北）山中二―〇宮崎（京畿）
（平北）明田　引分　中島（咸南）
（忠南）坂田二―一甚野（龍憲）
（京畿）西瀬二―〇宮川（咸北）
（京畿）田上　引分　竹重（京大）
（京畿）山屋二―〇角藤（江原）
（忠北）池田　引分　宮田（京畿）
（京大）栗原二―〇樋口（平北）
（京畿）桑原二―〇藤木（平南）
（京畿）平田　引分　安藤（全北）
（忠北）新村　引分　米澤（全北）
（京畿）藤井二―〇香澤（慶南）
（京畿）山本二―〇守田（全北）
（平北）加茂二―〇深海（京畿）
（京畿）榎園二―〇大石（慶北）
（慶南）青久二―一鵜（全北）
（京畿）阪中二―〇荻野（咸南）
（忠南）神山二―一板東（警講）

▲番外
岡村二―〇小森
河部　引分　石川
陳川二―〇荒原
（全北）渡邊二―一深津（警講）
（咸南）山口二―〇川久保（全北）
（京畿）張彥二―一厚地（平南）
（黃海）江口二―一西山（忠南）
（忠南）西村二―〇衣川（京畿）
（京畿）榎田二―〇神園（成北）
（木府）藤原二―一末永（平北）
（全南）豐増　引分　藤本（京畿）
（忠北）大森二―一藤田（京畿）

柔道の部
（〇は勝×は負）

（慶北）森×〇甲斐（京城）
（平南）金鐵〇×楠木（江原）
同　引分　妹尾（法學）
（平南）內田×〇今野（京畿）
（忠北）宗上×〇同
（慶北）渡邊　引分　同
（全南）林性〇×島津（警講）
同　×〇矢我部（京畿）
（全北）江連　引分　同
（咸南）大橋　引分　池山（京畿）
（慶北）春野　引分　佐藤（警講）
（咸南）有川×〇田邊（京師）
（慶北）桑原×〇同
（慶北）小野〇×同
同　×坂本（京畿）
（忠北）岩崎〇×村岡（成北）
同　引分　橋田（江原）
（平北）上野×▲初段金勢（江原）
同　×植松（成北）
（慶北）婁　引分　同
（咸北）浦田×〇伊藤（京畿）
（全北）海戶　引分　同
（黃海）森×〇關野（法學）
同　〇×安吉（京畿）
▲初段（全南）岡田〇×同
同　〇×李春
（咸南）金寬〇×小坂（京畿）
同　引分　坂田（京畿）
（慶北）×〇谷本（京師）
（忠北）田中〇×同
同　引分　立見（京師）
（忠南）岩田×〇宮本（京畿）
（慶北）大崎　引分　同
（慶北）一ノ瀬　引分　平林（警講）
（全南）田村　引分　井上（平北）
（黃海）石川〇×村上（京師）
同　〇×溝口（西刑）
同　〇×多田（京畿）
（慶北）木村〇×同
同　×―〇▲二段大岡（成北）
（全北）阿部×〇同
同　×〇河津（咸南）
（全北）約井×―〇同
（咸南）金致×―〇同
（忠北）金振×―〇同
（忠北）兒島×―〇同
（慶南）渡邊　引分　同
（慶南）韓學　引分　村里（京畿）
（全北）吉川×〇中丸（京畿）
（忠南）孟　引分　同
（平南）迎　引分　同
（全南）笠原　引分　大島（京畿）
（咸北）李〇×李（京畿）
同　〇×李（西刑）
（忠南）林　引分　杉山（京中）
（黃海）〇橋×〇豐永（京畿）
（慶北）本田〇×同
同　引分　水上（京畿）
（忠北）渡邊×〇山田（江原）
（咸北）新津　引分　同
（忠北）中野×〇琉（京畿）
（慶北）黑川×〇同
（慶南）田中〇×岩木（京師）
（成北）朴　引分　同
（慶南）工藤〇×小西（京畿）
同　〇×橋本（遞信）
同　引分　稲本（平北）

紅軍　白軍
（平南）張世×―〇眞崎（京畿）
（全南）金榮〇―×刀根（京畿）
同　×―〇安部（平北）
（忠北）金昌　引分　同
（忠北）李爾×―〇浦井（咸北）
（慶北）張久〇―×同
同　〇―×遠道（平北）
同　×―〇十時（平北）
（慶南）大石×―〇同
（忠北）守田×〇同
（慶南）鄭正〇×同
同　引分　渡邊（京畿）
（全北）青木×〇溝口（京畿）
（平南）大石〇×同
同　〇×山田（平北）
同　〇×岡崎（京畿）
同　引分　阿部（京畿）
（黃海）德光×〇石橋（全北）
（平南）小川　引分　同
▲初段の部
（忠南）手方〇×篠崎（平北）
（黃海）有吉×〇同
（慶南）河侍〇×同
同　引分　雅〇（京畿）

▲三段（京畿）西岡　引分　同
（慶南）土江　引分　清水（咸南）
（平南）末廣〇×三吉（咸南）
（慶南）〇×李卿（江原）
（黃海）今野〇×同
同　〇×山口（京畿）
（江原）緒方　引分　同
▲初段
（全北）石橋×〇山崎（成北）
（忠南）白石〇×同　▲二段
（全北）×〇東島（京畿）
▲二段（平南）宮本　引分　同
（慶北）樹本×〇福島（平北）
（全南）赤司×〇同
（忠南）満田×〇同
（平南）石田〇×同
（全北）寺島　引分　同
（全南）德永　引分　西田（京畿）
（全北）古館　引分　川浪（平北）
（慶北）稲福〇×松尾（城大）
（慶北）木場　引分　同
（慶北）多田　引分　岡田（京畿）
（慶南）末廣　引分　進澤（京畿）
（慶北）前石〇田村（平北）
同　×〇白木（京畿）
同　〇×▲三段高橋（京畿）
同　×〇姉尾（京畿）
▲三段（慶南）谷口　引分　同
（京北）鎌田×〇福島（京畿）
（忠南）永末〇×同
同　×〇陳原（京畿）
（平南）藤原　引分　同
（咸南）金昌　引分　福田（京畿）
（咸南）長谷川　引分　福田（咸南）
四段（全南）佐々木　引分　有川（忠南）
（江原）貝吹　引分　中田（黃海）
（平南）明石×〇岡本（京畿）
▲副將（咸南）勝田　引分　同
▲大將（全北）田中〇×大森（京畿）
同　引分　▲副將大野（龍中）
結果兩組紅白戰は白軍大將松原（西刑）を殘して白軍の勝となる

（平南）鄭衛〇×鄭顯（江原）
同　引分　川村（江原）
（忠北）馬龍〇×岡野（江原）
同　×〇原田（江原）
同　×〇顏周（黃海）
同　李圭〇×中原（江原）
同　引分　高再（京畿）
三段（慶南）升谷〇×田中（京畿）
同　〇×管修（京畿）
（全北）村田〇×同
同　×〇岡城（京畿）
（慶南）山田〇×金丸（平北）
同　×〇伊藤（京畿）
（慶北）賀貝〇×同
同　〇×岩瀬（平北）
▲四段（咸南）莊原〇×同　×〇▲四段木谷（慶南）
同　引分　桑名（京畿）
（咸北）月枝　引分　依田（京師）
（慶南）絞島　引分　尾崎（平北）
（全北）堀瀬×〇劍持井上（京畿）
▲副將（咸南）井上×〇同
△大將（慶南）山內　引分　同
東組門軍大將松岡不勝にて白軍の勝に歸す
（忠北）吉田　引分　坂本（京畿）
（全北）河勝〇×上田（江原）
同　引分　金京（法學）
（平南）新井〇×西山（京畿）
同　×〇小野（京畿）
（黃海）鈴木　引分　同
（全南）富永〇×李鵬（京畿）
（忠南）末次〇×同
（全北）泉〇×同
同　引分　加藤（京畿）
（全南）任良〇×金元（京畿）
（全北）文利〇×同
（全北）戶村　引分　同
（忠南）荒田　引分　新田（咸南）
（忠南）孝子〇×小山（京畿）

好樂家が期待する鈴木夫人演奏會

三〇年春、中野音樂學校が世に送つた百數十名の樂人中その前途を囑望される鈴木美佐保夫人の半島好樂家に呼びかける最初のコンサートはいよ〳〵來る八日我社來青閣で催されるのである、ソプラノのよき唄ひ手として三月の送別演奏會に斷然輝かしき光彩を放つた鈴木美佐保夫人がピアニストとしては令名高きストデニー氏の伴奏を得ての記念すべきリサイタルなのである、リード物の得意さは今年卒業し各樂人中のナンバーワンに數へられた、鈴木美佐保夫人がその夜をかぎりとしてうたひつゞけるこの獨唱會に金永煥氏（ピアノ）安聖教氏（ヴアイオリン）の兩氏が贊助出演して、花を添へるのである、現在府內に居る樂人の第一流を網羅した大演奏は好樂家のきゝのがし得ない近來の音樂會として各方面に期待されてゐる（寫眞上はヴアイオリン贊助の安聖教氏、下はピアノ伴奏ストデニー氏）

一哩競泳に 世界新記錄
廿一分廿七秒

【ロングビーチ（カルフオルニア）三日發聯合】三日當地に行はれた水上競技大會において米國選手クラーレンス・クラッブは一哩競泳に二十一分二十七秒の世界記錄を出し一九二五年ステーデンのアルネボルグの作つた世界記錄二十一分四十一秒十六分二を破つた

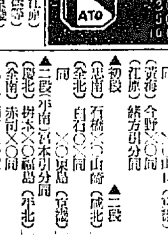

たむし・いんきん みつむし・くさに
ハウト
いたまず！！キット治る
30 50 100
本舗 昭翠松室

簡易揚水機の出現
新案 出願 國產式揚水機
効率絶大 堅牢優秀 價格極安 在庫豐富
五尺迄 八尺迄 十尺迄 各種
（型錄進呈）
（外交員募集）

パトタ石油發動機パトタ揚水ポンプ發賣元
京城府若草町 國產商會

懷中 要藥
セイシンタン
清心丹
主成分 殺菌劑 健胃劑 固腸劑 興奮劑 淸涼劑
過酒食過物入込時の不快胸腹痛 嘔吐下痢暑氣アタリ等の豫防 常用すれば口中淸涼 氣分爽快
胃腸を強壯にし暑氣アタリ疫病等に對する抵抗力を強大ならしむ
效能本位
本舖 東京日本橋區大傳馬町 高木與兵衛

意匠新奇 技術精巧
專門製作
メダル 徽章 員章 各種 旗
カタログ進呈
電本2214番
京城府黃金町三丁目 大久保眞敏商店

建築講義錄
實地家養成 內容見本贈呈 毎月八拾錢 滿一ヶ年卒業
小學校 工業學校 修了の實力を得られる
東京市四谷區大番町十 帝國工業教育會

振動不感 ハフィス
ハフィス時計は精確、堅牢、一生持てる耐久力を保證致します。
修繕 技術に迫ほれる安時計は不經濟此上なし
御買求めの節は御注意を願ひます
賣捌店全國著名時計店 ￥15.80ヨリ

血の素 肉
ハタ印
ニッシンブドウシユ
蔘精葡萄酒（赤）
蔘精葡萄酒（白）

胃腸病 神經痛 專門治療
透熱溫灸治療院

福岡市 婦人科 池田病院

お引越荷は ヤマサ に
親切丁寧低廉
京城驛前 電話本局一六一八番

中西テント商會
天幕雨覆日覆製造販賣
京城驛前 電話本局（六〇六番）

外科 內科 花柳病 レントゲン科 性淋病 鳥崎病院

渡邊榮齒科醫院

京城本町入口（三越前）

時計技術者 事務係 募集 向井時計店

教育ある內鮮人數名 姓名在社

石油コンロ 關根商會

共濟無盡株式會社

外務社員採用

特別案內

恩給

建築

土地

釣堀

賣地

事務

京日案內

京染 みのや呉服店 京城本町二 電本八八八

國產純植物性固形油
フライ・天ぷら・製菓・家庭用
テイワイ脂
京城 東洋屋・三越

戀愛黒點

山本不如丘

（114） 挿畫 嶺田弘

瀬戸内海の波紋（九）

三日を向島に過した次の朝、謙子は床の中で眼をさますと、ふとその日の午後千代子のアメリカ行きの船の出航するのを思ひ出した。町へ出たくは毛頭なかつたが、千代子の出發を見送らぬ譯にはならなかつた。

謙子は山路をゆり起した。

『あなた、今日は私と一緒に桜んで居る千代子さんが、アメリカへたつ日ですわ。私いやですけれど横濱迄お送りしなくてはならないわ』

『何時に横濱を出るんだ』

『午後一時よ』

『では行つて來給へ……あゝ僕も行かうかな』

『いらつしやいな、夫婦して送つてやつて、千代子さんを嬉かしてやりませうよ』

『さうだな』

謙子の『夫婦』といふ言葉も、今朝の二人にはしつくりしてみたもつとも他に此頃言ひたりとあてはまる言葉はなかつたのだが。

二人は朝飯もそこ〳〵にして自動車で東京驛にかけつけた。横濱行きの省線を待つ間も、謙子は妻らしく山路によりそつて居た。謙子は千代子に何と云つて別れたらいゝかを考へて居た。

『あなた、何ていつてあなたを千代子さんに紹介したらばいゝんでせう』

『何とでもいふさ』

から山路にきくのも謙子はうれしかつた。

山路はそんな事にはあまり關心を持つて居なかつた。謙子は今度の機會を失つてしまつては、山路の妻となる時がない様にふと思つて、一人あせり氣味になつてゐた。

電車の中でも謙子はなるべく山路に話しかける様に機會を見つけては話した。山路は返事こそするが、聲はうつろであつた。

電燈の光の下で然も他人と一緒に居る時こそ、謙子にとつては重要な時間だつたのだ。山路の妻として行動しなくてはならないと云ふ意識がいつもめざめて居た。山路は妻以外の女性と旅行した事は過去に於て數限りなくあつたので、謙子が側に居る事に就いては別に特別な感情は持てなかつた。却つてから云ふ電燈の光の下に出ると、向島に二人きりで暮して居た時に感じて居たものが、徹底的に白ちやけて來るのをさへ感じたのだ。

櫻木町で電車を下りてタキシーで波止場へ二人は向つた。限定の出帆迄に三十分程あつた。

『時間都合のいゝ時間だわ。……』

『あなた千代子さんはなかく美人なのよ』

『知つてるよ、僕は』

『あら、どうして』

『静岡の花若だらう』

『さうよ、よく御存じね』

『初音で花若の話が出たじやないか』

『さうでしたつけかね』

謙子もやつと初音で初めて山路に逢つた夜の事を思ひ出した。と共に千代子と山路とが案外知り過ぎる程知つてる仲ではないかと疑はれもした。

『花若のために幸福を大いにいのつてやるか』

山路がいさゝか皮肉らしくいつた。

『あなた、あの人と何かあつたのぢやない？』

『あはゝゝ、もうやきもちか』

山路はすぐ〳〵笑ひ續けて居た。

タキシーが埠頭にとまつた。天洋丸がにぎやかにそこに横づけになつて居た。二人は船へあがつて行つた。

『あら、姉さん！』

デッキで謙子は聲をかけられた。妹の幸子が立つて謙子と山路を見つめた。

圍碁新局（九）

五先 先番 渡邊英夫（三段） 宮坂宷行（二段）

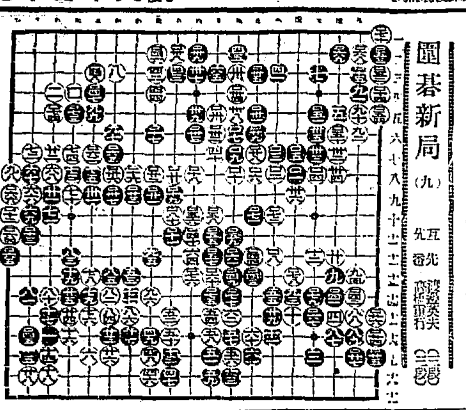

ち十二 つ十二 は二 た五 ち十四
よ七 つ九 い一 れ十 ほ十三
か七 に十五 と十 り十四 わ十四
つ十一 う二 へ十 ぬ十三 る十

市井雀

◇三中井では三日から毎日二回新館三階で錦鱗の夕を開催中、連日盛況、五日まで

◇四日は暴風雨、市中街路樹の倒れたのや、通行標識のブッ倒れたのを散見

◇朝鮮神宮參宮の電燈、何人の悪戯か一時破壊したのが多かつたがこの頃はすつかりよくなつた、芝生の手入れ中

讀者らん

▲二日夜の浪談と錦樂の夕に参りましたもので ございます音樂に…しい一夜でございました何時もながら努力を惜まれない吉原支局長様に心から感謝致します…子様の御來鮮の節も是非御來田下さいますやう切に〳〵お願ひ申し上げます（大田玲子）▲半島のプロレタリア文藝運動の狀勢について全く無智の者ですがプロ文藝家の作品プロ文藝に對する反駁文原稿料お貸し下さいませんか（ユス子）▲三坂通西崎町練兵町の會員にわけた優良梨の殘り約二百本近くあり朝鮮梨花同好會員なれば殘余の分一人殘り五種自由選定早い者勝にて無償配與す但し代人の受取りは遺憾ながら御ことわり（三坂通北木）▲仁川F工藝獨習機關として露西亞派研究會をおすゝめ致します毎月香道研究雜誌および清洋派例してくれます所在地は東京神田猿樂町その他露西亞流の研究雜誌二三冊合してゐます御入用なれば下記へ御申越下さいお貸し致します（仁川府外朱安面）▲六月二十九日蹴球部社…と申しましてもアンライブインネスなんですけれど、懇愛致してをりますもしクラブでも、成立致しました折はサブスグリプションさしていたゞきたいと思つてをります（白百合）▲八月施行の教員試驗に受驗したき者ですが假りに十科目の内五科目丈け通つて次年に再び受驗する時は通ふた五科目は有効ですか御教示下さい（知りたき生）▲舞踊家石井漠先生の住所を御存じの方は何卒おしへて下さい（若草生）▲東京市外…九品佛驛前石井漠舞踊研究所（係）▲早稻田中學講義錄全部御讓しませう十三冊共特製表紙付京城長沙洞二二六（許凱）

出版界

本能の秘密（ファブル科學知識全集第十二回配本）譯者は大木篤夫氏で主に蜘蛛について興味深い實見記が收められてある四百餘頁紙裝美本（發行所東京神田今川小路アルス豫約外非賣品）

結婚と新道徳（バートランド・ラッセル著）コロンタイズム友愛結婚でうりした新らしい一切の性道徳の上に哲人ラッセルは最も毅然に彼の理想と彼の深遠な理論を傾注した。それが即ち『マリッジ・アンド・モーラルス』一卷をなしたのである。人類の性生活の過去、現在、未來に亘つて性道徳の眞摯な哲學的檢討をなしてゐる。性的混亂に陥つてゐる現今の日本にとつて本書は黎明の鉄鎖以上の効果を奏するであらう（三百三十二頁紙裝）發行所東京神田今川小路アルス（定價一圓五十錢）

革命草案（ウエルズ著）本書の原名は『ブルー・プリンツ・フオア・ア・ワールド・レボリューション』でエッチ・ジー・ウエルズの近著である。ウエルズが序文において『この著述は出來る限り平明に、はつきりと私の生活の中心理想、私の世界觀の眼界を物語るものである』といつてゐるが如く彼の最近の思想の發表にすぎず題名のセンセーショナルであるのにひきかへ内容は至つて穏健である改訂版二百四十八頁紙裝（東京神田今川小路アルス定價一圓）

西洋哲學物語 下巻（デューラント著）西洋哲學物語の下巻はカントとショウペンハウアーとスペンサーとニイチエ三篇である譯者は前篇と同じく村松正俊氏である。最後まで退屈せずに讀了させられる。（四六版六百五十八頁紙裝）發行所東京神田今川小路アルス（定價一圓五十錢）

東洋哲學物語 下巻（アダムベック著）本書では孔子とその弟子たち、支那と支那哲學とについて神秘的な見地から書かれてある。莊子のアイロニーとユーモアなどは非常に面白いと思ふ（四六版三百三十四頁）發行所東京神田アルス（定價一圓五十錢）

農業指導顧問（一記…）…農業指導者の必携すべき…

朝鮮農林研究社發行…京城一七、六三番定價送料共一圓九十錢）▼性（七月）性慾教育の必要と實施法（秋山尚男）產兒制限論と避妊方法（安部磯雄）近代的性慾戀の解剖（澤田順次郎）その他數十項の性研究記事をあつむ（東京府巣鴨町一の七日本性學會三十錢）

東亞倶樂部
五日より三日間上映特別料金十錢均一 大阪朝日新聞連載小說 三人姉妹 同時上映 …
珍カルメン …

中央館
熱砂の舞 全七卷 …

大正館
かげろう噺 全十卷 …
狂へる名君 七卷 …
鹽原多助 七卷 …

浪花館
吉田小奈良一行 …

警告
京城府内に紛らはしき ニセ薬（を賣る店あり御買取の際は必ず末尾記載の有田ドラッグ專賣所にて御買取あれ。）
御買取の際 薬箱並に薬瓶に
本舗 大阪内本町二
發賣元 大阪心齋橋南詰 東京日本橋通三
『有田ドラッグ』『有田音松謹製』
この文字無きものはニセ物なり
有田ドラッグ商會主 有田音松

だまされるな
新發見の種々の手段
素人で出來る淋病の檢査法
淋病には新發見薬だ又は新發見の注射薬だとか廣告してあるがそんな療法はまだ醫學界では認められて居ないのだから注意せねばならぬ。まづその藥効を知るのは小便の檢査である。朝起きたての小便をコップに取つて見ると、小水の中に白い糸屑様のものや細いゴミの様なもの（淋菌）が浮いたり沈んだりして居る。藥を服んでも注射をしてもそれが取れない様では藥効はないのである。有田ドラッグの薬を服用すれば其日から糸屑様のものや細いゴミの様なものが日に見えて減じ膿が止まり痛みが取れる、これが何より藥價の有効を立證するのである。請合薬

りん病
商會の製劑は日本で初めて出來た下圖の最新式の電氣工場で製藥した良劑である
商會の淋病主薬は治淋内服薬として、梅毒薬主藥は驅梅内服藥として、國家學上有効と確定し
帝國醫科大學病院 歐米醫科大學病院
等にて實地應用せられつゝあり、尚内務省衛生試驗所の封緘せる優良薬を配劑せる事を保證す
右前述の證言に違へる事を證し見せる時は分析料百圓進呈す

ばい毒
梅毒、ヨコネは切らずに、カンソ其他梅毒に原因する病氣殊に二期三期の重症にも服用直に効果あり
●淋病梅毒であらゆる治療をなすも効なき患者は一度有田ドラッグ專賣所にて相談あれ。打捨て置けば一身を亡ぼすのみならず病毒は子孫に遺傳し一家を破滅するに至るのである
請合薬 八日分 八円 四円

日本で始めて出來た最新式電氣製藥工場
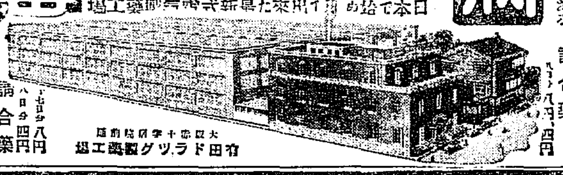
大阪府中河内郡 有田ドラッグ製藥工場

ニセ薬
を賣る者あり
薬箱並に薬瓶に
本舗 大阪内本町二
發賣元 大阪心齋橋南詰 東京日本橋通三
『有田ドラッグ』『有田音松謹製』
この文字無きものはニセ物なり
有田ドラッグ 專賣所所在地
京城郵便本局前 有田ドラッグ專賣所
黄金町 練兵町
全道專賣所
平壌 局前 釜山 本町 木浦 榮町 全州 錦町 大田 榮町 群山 一町 仁川 宮町 馬山 京町 大邱 弓町 全州 泉町 光州 本町 麗水 港町 浦項 本町 元山 本町 咸興 本町 新義州 常盤町 鎮南浦 碑石里 羅南 生駒町

美味滋養
牛肉平壌煮
昭和燒肉

米酢 菊菱
味も名も良い 菊菱は
釜山本町四丁目
林酢醸造場へ
御注文を御願します

尼ヶ崎汽船仁川出帆
高杉商店回漕部 …
鎭南浦發 … 仁川發 …
大連天津直行 …
辰馬汽船仁川出帆 … 仁川代理店 朝日組回漕部
大阪商船汽船出帆 仁川出帆 …
協同海運株式會社 電話八二〇、八六七番
内地港行出帆各重要航路 …

◎ミツワ石鹸
何故良いでせうか？

雪白の泡が豊に立つて其淨化力は強く、其作用は頗る緩和で石鹸分を殘さず、皮膚毛髪を美しく養ひます。

産業の徹底的合理化、即ち不斷の科學的の研究、工場組織の完成、原料の精選、特殊の配合と工程、大量生産等の妙味發揮による成果だからであります。

この良質の石鹸を、よく此廉價にて提供できますのも、大量生産の結果、即ち、偏に各位御愛用の賜物に外ならず厚く御禮を申上ます

◎ミツワ石鹸 不斷の品質向上の爲に、日夜科學的研究に從事しつゝある主要なる技術家諸氏
藥學博士 小平勝氏
工學士 河村正路氏
工學士 三浦次郎氏
工學士 野中正夫氏

本舗 東京 ◎ 丸見屋商店
7.10

定期出帆 朝鮮郵船
博多航路（博多行）… 咸北丸 …
… 代理店國際通運支店 …
日本郵船出帆 …
朝鮮汽船出帆廣告 … 釜山出帆 … 扱店釜山本店 …
京城代理店 國際通運會社 …
仁川汽船出帆 … 仁川汽船株式會社 …